



Medio Ambiente

Secretaría de Medio Ambiente y Recursos Naturales



PROFEPA

PROCURADURÍA FEDERAL DE PROTECCIÓN AL AMBIENTE



ELIMINADO SESENTA PALABRAS CON FUNDAMENTO EN EL ARTÍCULO 120 DE LA LGTAIP, EN VIRTUD DE TRATARSE DE INFORMACIÓN CONSIDERADA COMO CONFIDENCIAL POR CONTENER DATOS PERSONALES CONCERNIENTES A UNA PERSONA IDENTIFICADA O IDENTIFICABLE.

OFICINA DE REPRESENTACIÓN DE PROTECCIÓN AMBIENTAL Y GESTIÓN TERRITORIAL DE LA PROCURADURÍA FEDERAL DE PROTECCIÓN AL AMBIENTE EN EL ESTADO DE CAMPECHE.

NÚMERO DE EXPEDIENTE: PFFA/11.2/3S.4/0008-25

INSPECCIONADO: C. [REDACTED]

REPRESENTANTE LEGAL O PROPIETARIO O POSEEDOR O ENCARGADO O PERSONA AUTORIZADA O RESPONSABLE U OCUPANTE DE LAS OBRAS U ACTIVIDADES POR LA CONSTRUCCIÓN DE UNA PALAPA Y UN MUELLE EN [REDACTED]

ASUNTO: RESOLUCIÓN ADMINISTRATIVA RESOLUCIÓN No. PFFA/11.3/02497-2025-0164

MATERIA: IMPACTO AMBIENTAL

San Francisco de Campeche, Campeche a 26 de noviembre de 2025

VISTOS el estado que guardan los autos y, demás constancias que integran el expediente administrativo número PFFA/11.2/3S.4/0008-25, abierto a nombre del C. [REDACTED] REPRESENTANTE LEGAL O PROPIETARIO O POSEEDOR O ENCARGADO O PERSONA AUTORIZADA O RESPONSABLE U OCUPANTE DE LAS OBRAS U ACTIVIDADES POR LA CONSTRUCCIÓN DE UNA PALAPA Y UN MUELLE EN EL [REDACTED]

[REDACTED]; esta autoridad dicta la presente resolución administrativa que a la letra dice:

RESULTANDO

1.- Con fecha 07 de mayo de 2025, se emitió una orden de inspección en materia de Impacto Ambiental con número PFFA/11.2/3S.4/00029-2025, dirigido al REPRESENTANTE LEGAL O PROPIETARIO O POSEEDOR O ENCARGADO O PERSONA AUTORIZADA O RESPONSABLE U OCUPANTE DE LAS OBRAS U ACTIVIDADES POR LA CONSTRUCCIÓN DE UNA PALAPA Y UN MUELLE EN EL [REDACTED]

[REDACTED] con el objeto de verificar el cumplimiento de los dispuesto en los artículos 28 fracciones IX.- Desarrollos inmobiliarios que afectan los ecosistemas costeros, X.- Obras y actividades en humedales, ecosistemas costeros, lagunas, ríos, lagos, y esteros conectados con el mar, así como en sus litorales o Zonas federales, XI.- Obras y actividades en áreas naturales Protegidas de competencia de la federación y XIII.-Obras o actividades que correspondan a asuntos de competencia Federal que puedan causar desequilibrios ecológicos graves e irreparables, daños a la salud pública o a los ecosistemas, o rebasar los límites y condiciones establecidos en las disposiciones jurídicas relativas a la preservación del equilibrio ecológico y la protección del ambiente, 29, 30 de la Ley General de Equilibrio Ecológico y la Protección al Ambiente vigente; y en lo que establece el artículo 5º incisos: Q) Desarrollos inmobiliarios que afecten los ecosistemas costeros, R)Obras y actividades en Humedales, manglares, lagunas, ríos, lagos y esteros conectados con el mar, así como en sus litorales o Zonas Federales S).- Obras en Áreas Naturales Protegidas, 45, 47, 48, 49, 55, 56 y 57 del Reglamento de la Ley General de Equilibrio Ecológico y la Protección al Ambiente, así como lo dispuesto en el artículo 10 de la Ley Federal de Responsabilidad Ambiental.

2.- En cumplimiento a la Orden de Inspección precisada en el punto inmediato anterior, el día 08 de mayo de 2025, el personal comisionado levantó Acta de Inspección 11.2/3S.4/0029-2025, en la que hicieron constar que durante la



2025
Año de
La Mujer
Indígena



Medio Ambiente

Secretaría de Medio Ambiente y Recursos Naturales



PROFEPA

PROCURADURÍA FEDERAL DE PROTECCIÓN AL AMBIENTE



visita desahogada por personal inspector actuante, no fueron atendidos por persona alguna, a pesar de los múltiples llamados; por lo que procedieron a realizar la diligencia, del cual observaron que el lugar sujeto a inspección, se encuentra dentro de la poligonal catalogada como Área Natural Protegida, con el carácter de reserva de la biósfera, la región denominada "Ría Celestun" en el Decreto por el cual se declara área Natural Protegida con el carácter de Reserva de la Biósfera, la región denominada Ría Celestun, ubicada en los municipios de Celestun y Maxcanu en el estado de Yucatán y Calkiní en el estado de Campeche, con una superficie 81,482-33-44.545 hectáreas (OCHENTA Y UN MIL CUATROCIENTOS OCHENTA Y DOS HECTÁREAS, TREINTA Y TRES ÁREAS, CUARENTA Y CUATRO PUNTO QUINIENTAS CUARENTA Y CINCO CENTIÁREAS) dentro de la cual se ubican dos zonas núcleo con una superficie total de 30.291-18-10.165 hectáreas (TREINTA MIL DOSCIENTAS NOVENTA Y UN HECTÁREAS, DIECIOCHO ÁREAS, DIEZ PUNTO CIENTO SETENTA Y CINCO CENTIÁREAS), con sus respectivas zonas de amortiguamiento con una superficie total de 51.191-15-34.380 hectáreas (CINCUENTA Y UN MIL CIENTO NOVENTA Y UN HECTÁREAS, QUINCE ÁREAS, TREINTA Y CUATRO PUNTO TRESCIENTAS OCHENTA CENTIÁREAS) publicada en el DIARIO OFICIAL DE LA FEDERACIÓN el 27 de noviembre de 2000, asimismo, se observó que la superficie inspeccionada se encuentra cercada con madera rolliza y mampostería de 30 cm de ancho; con reja de acceso con cimbra de madera y alambre, misma que se encuentra cerrada con cadena y candado, por lo que respetando la privacidad del predio se realizó el recorrido de la periferia del mismo predio, donde se referenciaron las coordenadas de un polígono, mediante GPS map65 con las siguientes coordenadas en [REDACTED] ocupando una superficie de 244 metros cuadrados, hechos y omisiones que se tienen por reproducidos como si la letra se insertasen al presente párrafo, para que surtan sus efectos legales; debido a que no fueron atendidos por persona alguno no se tuvo la certeza de que el REPRESENTANTE LEGAL O PROPIETARIO O POSEEDOR O ENCARGADO O PERSONA AUTORIZADA O RESPONSABLE U OCUPANTE DE LAS OBRAS U ACTIVIDADES POR LA CONSTRUCCIÓN DE UNA PALAPA Y UN MUELLE EN EL POBLADO DE [REDACTED]

[REDACTED] contara con Autorización en Materia de Impacto Ambiental, expedida por la Secretaría de Medio Ambiente y Recursos Naturales; además del recorrido se observó que la superficie sujeta a inspección se encuentra contigua a la playa, ocupando la zona federal marítimo terrestre y la duna costera, es decir, dentro del ecosistema costero. Por todo lo anterior, y aunado a que no fue posible verificar en ese acto que en el predio sujeta a inspección se estén llevando a cabo las medidas de mitigación, compensación prevención y las medidas que se proponen en el procedimiento de evaluación de impacto ambiental, así como las medidas impuestas por la autoridad competente, la Secretaría de Medio Ambiente y Recursos Naturales, que se establecen en la autorización de impacto ambiental, resultante del procedimiento de evaluación de impacto ambiental, por lo que con fundamento en los artículos 170 y 170 bis de la LGEEPA en materia de Evaluación de Impacto Ambiental; artículos 52 fracciones XXI, 55 y 80 fracción XXXIII, del Reglamento Interior de la SEMARNAT, se impuso como medida de seguridad LA CLAUSURA TEMPORAL TOTAL, colocando el sello de clausura con número de folio PFFA/11.2/3S.4/0029-2025 en la reja de acceso principal del predio.

3.- El 14 de mayo de 2025, se recibió un escrito en esta unidad administrativa, signado por el C. [REDACTED] en su carácter de REPRESENTANTE LEGAL O PROPIETARIO O POSEEDOR O ENCARGADO O PERSONA AUTORIZADA O RESPONSABLE U OCUPANTE DE LAS OBRAS U ACTIVIDADES POR LA CONSTRUCCIÓN DE UNA PALAPA Y MUELLE EN EL [REDACTED] mediante el cual, señala su inconformidad por la medida de seguridad impuesta y ejecutada al momento de la visita de inspección, además señala que considera no fue debidamente notificado.

Al escrito referido, el C. [REDACTED] adjuntó

- a) Fotografías del predio (foja 8-21, 24-34)
- b) Copia simple de comprobante Domiciliario Catastral
- c) Cédula Catastral con folio: [REDACTED] de fecha 12 de mayo de 2025, emitido por el [REDACTED]
- d) Copia simple de Constancia de Terreno (actualización) de fecha 30 de abril de 2023, emitido por la [REDACTED]

4.- Aunado a lo anterior, esta ORPA Y GT, emitió Acuerdo de Trámite PFFA/11.3/01323-2025-41 de fecha 30 de junio de 2025, en atención a las manifestaciones vertidas por el inspeccionado y derivado de las constancias en autos,



2025
Año de
La Mujer
Indígena



Medio Ambiente

Secretaría de Medio Ambiente y Recursos Naturales

PROFEPA

PROCURADURÍA FEDERAL DE PROTECCIÓN AL AMBIENTE



donde se desprende que la visita de inspección de fecha 8 de mayo de 2025 no fue atendida ni desahogada por persona alguna; por ello a efectos de salvaguardar el derecho al debido proceso a favor del compareciente, el C. [REDACTED] para mejor proveer, de conformidad con el art 50 de la Ley Federal de Procedimiento administrativo, esta Oficina de Representación de Protección Ambiental y Gestión Territorial de la Procuraduría Federal de Protección al Ambiente, ordenó a la Subdirección de Inspección de Recursos Naturales, realice una VISITA COMPLEMENTARIA al predio ubicado EN EL [REDACTED]

5.-Mediante memorando PFFA/11.3/0119-2025 de fecha 30 de junio de 2025, se solicitó una Visita Complementaria al predio ubicado EN EL [REDACTED] con el objetivo de dar cumplimiento al proveído CUARTO del acuerdo de trámite PFFA/11.3/01323-2025-41.

6.-Mediante orden de Verificación en materia de Impacto Ambiental No. PFFA/11.2/3S.4/00031-2025 de fecha 06 de agosto de 2025, se llevó a cabo la visita de verificación No. 11.2/3S.4/00031-2025 de fecha 11 de agosto de 2025, atendida por el C. [REDACTED] lo anterior, en cumplimiento a lo ordenado en el proveído CUARTO del acuerdo de trámite PFFA/11.3/01323-2025-41, en la que hicieron constar lo siguiente:



EN LA VISITA DE VERIFICACIÓN EN MATERIA DE IMPACTO AMBIENTAL
condiciones establecidos en las disposiciones jurídicas relativas a la preservación del equilibrio ecológico y la protección del ambiente, 29, 30 de la Ley General del Equilibrio Ecológico y la Protección al Ambiente vigente; y en lo que establece el artículo 5º incisos; Q) Desarrollos inmobiliarios que afecten los ecosistemas costeros, R) Obras y actividades en humedales, Manglares, Laguna, Ríos, Lagos y Esteros conectados con el mar, así como en sus litorales o Zonas Federales S) Obras en Áreas Naturales Protegidas, 45, 47, 48, 49, 55, 56 y 57 del Reglamento de la Ley General del Equilibrio Ecológico y la Protección al Ambiente; así como lo dispuesto en el artículo 10 de la Ley Federal de Responsabilidad Ambiental, por lo que, el o los inspectores federales actuantes procederán a realizar lo siguiente:

1.- En compañía del visitado se llevará a cabo recorridos por el lugar objeto de inspección, con el fin de verificar si en el lugar sujeto de inspección se realizan obras y/o actividades que deban someterse al procedimiento de Evaluación de Impacto Ambiental. Con fundamento en el Artículo 28 de la Ley General del Equilibrio Ecológico y la Protección al Ambiente y artículo 5 del Reglamento de la Ley General del Equilibrio Ecológico y la Protección al Ambiente en Materia de Evaluación del Impacto Ambiental.

En compañía del visitado y con asistencia de asistencia se procede a realizar la presente diligencia, en el [REDACTED] EN LA POSICIÓN GEOGRÁFICA [REDACTED] se encuentra dentro de la poligonal catalogada como área natural protegida, con el carácter de reserva de la biosfera, la región denominada "Ria Celestún" en el Decreto por el cual se declara área natural protegida, con el carácter de reserva de la biosfera, la región denominada Ria Celestún, ubicada en los Municipios de Celestún y Maxcanú, en el Estado de Yucatán y Calkiní, en el Estado de Campeche, con una superficie total de 81,462-33-44,545 hectáreas (OCHENTA Y UN MIL CUATROCIENTAS OCHENTA Y DOS HECTÁREAS, TREINTA Y TRES ÁREAS, CUARENTA Y CUATRO PUNTO QUINIENTAS CUARENTA Y CINCO CENTIÁREAS), dentro de la cual se ubican dos zonas núcleo con una superficie total de 30,291-18-10,165 hectáreas (TREINTA MIL DOSCIENTAS NOVENTA Y UN HECTÁREAS, DIECIOCHO ÁREAS, DIEZ PUNTO CIENTO SESENTA Y CINCO CENTIÁREAS), con sus respectivas zonas de amortiguamiento con una superficie total de 51,191-15-34,380 hectáreas (CINCUENTA Y UN MIL CIENTO NOVENTA Y UN HECTÁREAS, QUINCE ÁREAS, TREINTA Y CUATRO PUNTO TRESCIENTAS OCHENTA CENTIÁREAS), publicada en el diario oficial de la federación el 27 de Noviembre de 2000; así mismo se observa que la superficie se encuentra clausurada en su acceso principal, con sello legible de la profepa, por lo que se procede a levantar de manera puntal el sello de clausura, para realizar el recorrido dentro del predio.



La superficie, se encuentra cercada con madera roliza y mampostería de 30 centímetros de ancho coincidente a la playa; con reja de acceso con cimbra de madera y alambre. se refieren las coordenadas de la poligonal mediante gps GPSMAP 65 con las siguientes coordenadas en UTM WGS 84, ocupando una superficie de 244 metros cuadrados.

Escenario: [REDACTED]

(...)



2025
Año de
La Mujer
Indígena



Medio Ambiente

Secretaría de Medio Ambiente y Recursos Naturales

PROFEPA

PROCURADURÍA FEDERAL DE PROTECCIÓN AL AMBIENTE



HOJA 4 DE 8
VISITA DE VERIFICACIÓN EN MATERIA DE IMPACTO AMBIENTAL

2		
3		
4		
5 cerrándose		

Las coordenadas georreferenciadas se incorporaron en la aplicación Google Earth, con las siguientes imágenes satelitales:

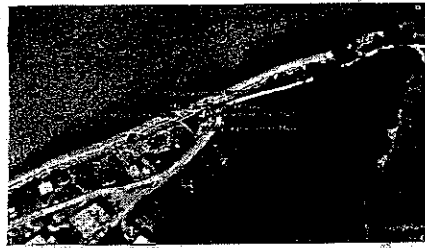
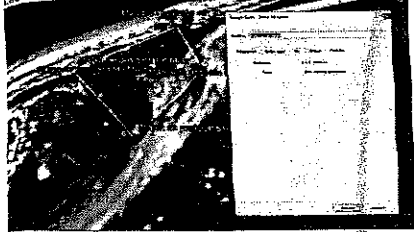

Durante el recorrido se observa que el predio sujeto a la presente diligencia se encuentra conlguo a la playa, ocupando la zona federal marítima terrestre y duna costera, es decir, dentro del ecosistema costero, en esta parte se observa que del predio se tiene conlguo una escalera de madera a base de tablones con reja de madera de acceso a la playa, y muro de mampostería, así mismo se observa que dentro del predio se tiene una palapa de estructura de madera rolliza y dos cisternas de concreto

Escaneado con CamScanner

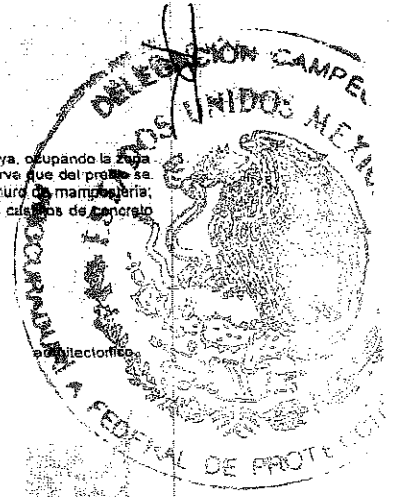

Hoja 5 de 8
VISITA DE VERIFICACIÓN EN MATERIA DE IMPACTO AMBIENTAL
El inspeccionado exhibe un plano arquitectónico

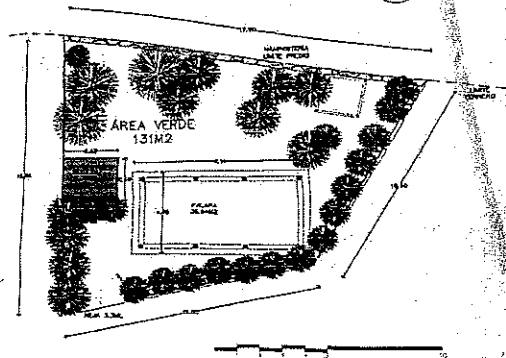

Dentro la superficie inspeccionado se observa que consta de una palapa que ocupa una superficie de 6.10 x 4.40 metros cuadrados cuenta con una bodega y baño de madera ocupando una superficie de 2.55 x 2.40 metros cuadrados

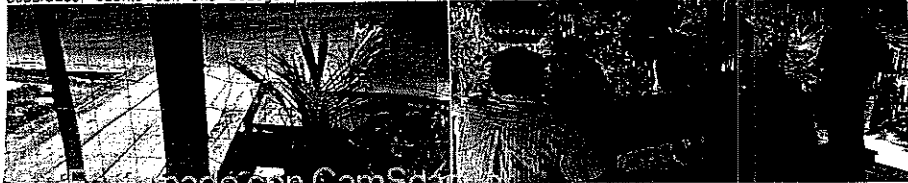

Escaneado con CamScanner



2025
Año de
La Mujer
Indígena



Medio Ambiente

Secretaría de Medio Ambiente y Recursos Naturales

PROFEPA

PROCURADURÍA FEDERAL DE PROTECCIÓN AL AMBIENTE



2.- En caso de encontrar al momento de la visita de inspección, obras y actividades que deban someterse al procedimiento de evaluación del impacto ambiental, en términos del numeral anterior, el personal actuante solicitará al inspeccionado exhiba en original o copia debidamente certificada la Autorización en Materia de Impacto Ambiental correspondiente al lugar sujeto de inspección, expedida por la Secretaría de Medio Ambiente y Recursos Naturales.

El inspeccionado no exhibe la autorización de impacto ambiental, correspondiente a la superficie inspeccionada a favor del inspeccionado, que expide la Secretaría de Medio Ambiente y Recursos Naturales.

3.- En caso de que el inspeccionado exhiba en original o copia debidamente certificada la Autorización en Materia de Impacto Ambiental correspondiente al lugar sujeto de inspección, expedida por la Secretaría de Medio Ambiente y Recursos Naturales, verificar el cumplimiento a los términos, condicionantes y disposiciones establecidos en la misma.

Toda vez que el inspeccionado no exhibe a su favor, la Autorización en Materia de Impacto Ambiental correspondiente al lugar sujeto de inspección, expedida por la Secretaría de Medio Ambiente y Recursos Naturales, no se hace el pronunciamiento de este numeral.

4.- Sin menoscabo al cumplimiento de las obligaciones administrativas del inspeccionado, a continuación, el o los inspectores actuantes describirán los hechos relacionados con afectaciones o cambios que puedan observarse en el lugar sujeto de inspección en relación a lo siguiente:

a)- Descripción de los elementos naturales y relaciones de interacción observados en el sitio inspeccionado.

Del recorrido se observa que la superficie inspeccionada se encuentra referida en las coordenadas geográficas [redacted] por lo que se encuentra dentro de la poligonal catalogada como área natural protegida, con el carácter de reserva de la biosfera, la región denominada "Ría Celestún", así mismo se encuentra dentro del ecosistema costero ya que esta continuado a la playa ocupando la zona federal marítimo terrestre y la duna costera.

b)- Circunstancias de tiempo, modo y lugar de las afectaciones y cambios en el área inspeccionada.

Hoja 7 de 8

VISITA DE VERIFICACIÓN EN MATERIA DE IMPACTO AMBIENTAL

La palapa tiene características de haber sido construido hace dos años y se encuentra en buenas condiciones de higiene y limpieza, se observa que por la ocupación del predio es susceptible la modificación de la zona federal marítimo terrestre y de la duna costera, es decir del ecosistema costero

c)- Estado base ambiental de la zona afectada.

La superficie inspeccionada se encuentra referida en las coordenadas geográficas [redacted] por lo que se encuentra dentro de la poligonal catalogada como área natural protegida, con el carácter de reserva de la biosfera, la región denominada "Ría Celestún", así mismo se encuentra contiguo a la playa, ocupando la zona federal marítimo terrestre y la duna costera, es decir, dentro del ecosistema costero.

QUINTO.- Aunado a lo anterior, en vista de la CLAUSURA existente en el predio inspeccionado, se ordena el LEVANTAMIENTO MOMENTÁNEO de dicha medida de seguridad, con el fin de permitir el pase y dar cumplimiento al presente protocolo; en caso de que al momento de la visita complementaria se constata que el C. [redacted] en su carácter de REPRESENTANTE LEGAL O PROPIETARIO O POSEEDOR O ENCARGADO O PERSONA AUTORIZADA O RESPONSABLE U OCUPANTE DE LAS OBRAS U ACTIVIDADES POR LA CONSTRUCCIÓN DE UNA PALAPA Y MUELLE EN EL [redacted]

[redacted] no exhibe AUTORIZACIÓN EN MATERIA DE IMPACTO AMBIENTAL emitido por la SECRETARÍA DE MEDIO AMBIENTE Y RECURSOS NATURALES, correspondiente a la superficie descrita, una vez desahogada la visita complementaria, personal inspector actuante deberá imponer nuevamente los sellos de medida de seguridad, consistente en la CLAUSURA DE LAS OBRAS U ACTIVIDADES POR LA CONSTRUCCIÓN DE UNA PALAPA Y MUELLE EN EL [redacted]

[redacted] no se omite señalar que, de lo anterior, deberán levantar las constancias correspondientes, mismas que serán integradas a los autos que conforman el presente procedimiento administrativo.

En atención a este punto y debido a que el inspeccionado no exhibe a su favor, la Autorización en Materia de Impacto Ambiental, correspondiente al lugar sujeto de inspección que expide la Secretaría de Medio Ambiente y Recursos Naturales, se colocando el sello de clausura con número de folio PFFA/11.3/02116-2025 (ilegible por su exposición al sol) en la reja acceso principal del predio

(...)"

Sic.

7.- Se da cuenta del escrito de fecha 15 de agosto de 2025, signado por el C. [redacted] presentado ante esta Oficina de Representación de Protección Ambiental y Gestión Territorial de la Procuraduría Federal de Protección al Ambiente en el Estado de Campeche, el día 18 de agosto de 2025, por el cual comparece y realiza manifestaciones con las que pretende subsanar y/o desvirtuar los hechos y/u omisiones observados al momento del desahogo de dichas diligencias.

8.- Con fecha 06 de octubre de 2025, se emitió el acuerdo de emplazamiento No. PFFA/11.3/02116-2025-103, en el cual se inició procedimiento administrativo en contra de C. [redacted]



2025 Año de La Mujer Indígena



Medio Ambiente

Secretaría de Medio Ambiente y Recursos Naturales



PROFEPA

PROCURADURÍA FEDERAL DE PROTECCIÓN AL AMBIENTE



REPRESENTANTE LEGAL O PROPIETARIO O POSEEDOR O ENCARGADO O PERSONA AUTORIZADA RESPONSABLE U OCUPANTE DE LAS OBRAS U ACTIVIDADES POR LA CONSTRUCCIÓN DE UNA PALAPA Y UN MUELLE EN EL [REDACTED]

[REDACTED] mediante el cual, se le otorgó quince días hábiles para realizar manifestaciones u ofrecer pruebas para subsanar o desvirtuar las observaciones resultantes de la visita de inspección de referencia y se ratificó como medida de seguridad: la clausura total temporal de las obras y/o actividades. Dicho acuerdo fue notificado el 14 de octubre del 2025, hizo caso omiso para hacer valer su derecho, en consecuencia, se le tiene por perdido al no ejercerlo.

9.- Se da cuenta del escrito de fecha 07 de noviembre de 2025, recibido en la oficialía de partes de esta Oficina de Representación de Protección Ambiental y Gestión Territorial de la Procuraduría Federal de Protección al Ambiente en el Estado de Campeche, el mismo día de su emisión, suscrito por el C. [REDACTED]

REPRESENTANTE LEGAL O PROPIETARIO O POSEEDOR O ENCARGADO O PERSONA AUTORIZADA O RESPONSABLE U OCUPANTE DE LAS OBRAS U ACTIVIDADES POR LA CONSTRUCCIÓN DE UNA PALAPA Y UN MUELLE EN EL [REDACTED]

[REDACTED], por el que compareció y por el que aportó documentales que pretenden subsanar y/o desvirtuar las irregularidades imputadas en el acuerdo de emplazamiento de fecha 06 de octubre de 2025 y manifiesta su voluntad de allanarse al presente procedimiento e iniciar los trámites necesarios para su regularización; tomando en cuenta la situación económica actual, asimismo, notifica a esta autoridad ambiental la ausencia del sello de clausura impuesto en el acta de inspección No. 11.2/3S.4/0029-2025 y ratificado en el acuerdo de emplazamiento PFFPA/11.3/02116-2025-193 de fecha 06 de octubre de 2025.

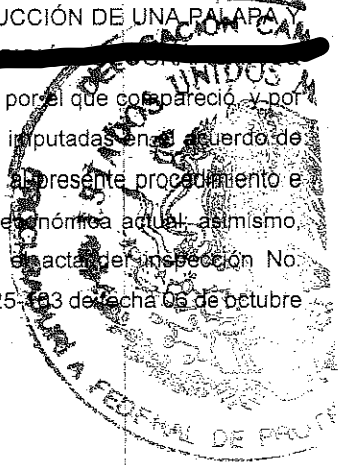

Al escrito de referencia, el C. [REDACTED] adjuntó:

- Fotografía (1 foja)
- Copia simple de escrito firmado por el C. [REDACTED] dirigido al BIOL. CESAR URIEL ROMERO LEDESMA, encargado de la Oficina de Representación de la SEMARNAT en Campeche, con sello de recibido de fecha 18 de agosto 2025.
- Copia simple de escrito firmado por el C. [REDACTED], dirigido al BIOL. CESAR URIEL ROMERO LEDESMA, encargado de la Oficina de Representación de la SEMARNAT en Campeche, con sello de recibido de fecha 18 de agosto 2025.
- Copia simple de escrito firmado por el C. [REDACTED], dirigido al BIOL. CESAR URIEL ROMERO LEDESMA, encargado de la Oficina de Representación de la SEMARNAT en Campeche, de fecha 07 de noviembre 2025, con sello de recibido de fecha (illegible) noviembre de 2025

Asimismo y en virtud del escrito de allanamiento manifestado por el C. [REDACTED] REPRESENTANTE LEGAL O PROPIETARIO O POSEEDOR O ENCARGADO O PERSONA AUTORIZADA O RESPONSABLE U OCUPANTE DE LAS OBRAS U ACTIVIDADES POR LA CONSTRUCCIÓN DE UNA PALAPA Y UN MUELLE EN EL [REDACTED]

se omite la etapa de alegatos, por carecer de lógica jurídica y sentido procesal otorgarla, así como se da por entendido que el inspeccionado no opta por el convenio de reparación del daño señalado en la Ley Federal de Responsabilidad Ambiental, sujetándose a las sanciones que en ésta resolución se señalen, enviándose los autos del expediente en que se actúa para el dictado de la resolución administrativa que en derecho corresponde.



2025
Año de
La Mujer
Indígena



Medio Ambiente

Secretaría de Medio Ambiente y Recursos Naturales



PROFEPA

PROCURADURÍA FEDERAL DE PROTECCIÓN AL AMBIENTE



Seguido por sus cauces el procedimiento administrativo, esta Oficina de Representación de Protección Ambiental y Gestión Territorial, ordenó dictar la presente resolución que por derecho corresponde, y

CONSIDERANDO

I.- Que la LIC. ROSA DEL RUBY ACEVEDO JIMENEZ, en su carácter de Encargada de Despacho de la Oficina de Representación de Protección Ambiental y Gestión territorial de la Procuraduría Federal de Protección al Ambiente en el Estado de Campeche, quien es competente por razón de materia y territorio para conocer del presente asunto para en su caso, dictar los acuerdos y proveídos que conforme a derecho correspondan, de conformidad con el oficio de encargo No. DESIG/060/2025, de fecha diecisiete de septiembre del año dos mil veinticinco, emitido por la C. MARIANA BOY TAMBORRELL, en su carácter de Procuradora Federal de Protección al Ambiente, y en uso de lo establecido en los artículos 1º, 4º párrafo sexto, 14 párrafo primero y segundo 16 párrafos primero, segundo y décimo sexto; y 27 párrafos cuarto, quinto y sexto de la Constitución Política de los Estados Unidos Mexicanos; 1º, 2º fracción I, 3º fracción I, 14, 17, 18; 26 fracción VIII, 32 Bis fracción II, fracción II Bis, IV, V y V Bis de la Ley Orgánica de la Administración Pública Federal vigente; 1, 2 fracción V, 3 apartado B) fracción I, 4 párrafo segundo, 6 fracción XI, XIII y XV, 47, 48, 49 fracciones I, IV, IX, último párrafo, 50 fracciones I, II, III, IV y V, 51, 52 fracciones I, III, IV, V, VI, VIII, IX, XI, XIV, XV, XXI, XXX, XXXVI, LI, LXVIII, 54 fracción VIII y último párrafo, 55, 80 fracciones I, III, IV, V, VIII, IX, X, XI, XII, XIII y LV del Reglamento Interior de la Secretaría de Medio Ambiente y Recursos Naturales, publicado en el Diario oficial de la Federación el día 14 de marzo del año 2025, 1º, 2, 3, 4, 5 fracciones III, IV, VIII, XIX y XXI; 6, 160, 161, 162, 163, 164, 165, 166, 167, 170 y 170 bis, de la Ley General del Equilibrio Ecológico y la Protección al Ambiente; 1, 2, 3 fracción I, 4, 6, 10, 11, 12, 13, 14, 15, 16, 17, 24 y 25 de la Ley Federal de Responsabilidad Ambiental, 1, 2, 3, 12, 13, 14, 16 fracciones II y IX, 28, 30, 32, 49, 61, 62, 63, 64, 65, 66, 67, 68, 69 y 75 de la Ley Federal de Procedimiento Administrativo vigente, 79 del Código Federal de Procedimientos Civiles, así como en el Artículo Primero fracción a), b) y d) e) numeral 4) y Segundo del acuerdo por el que se señala el nombre, sede y circunscripción territorial de las Oficinas de Representación de Protección Ambiental y Gestión Territorial de la Procuraduría Federal de Protección al Ambiente en las entidades federativas y en la Zona Metropolitana del Valle de México, publicado en el Diario Oficial de la Federación tres de octubre del año dos mil veinticinco.

Asimismo, encuentra su competencia en los numerales 160 y 161 de la Ley General del Equilibrio Ecológico y la Protección al Ambiente, y en los artículos 55, 56, 57, 58, 59, y demás relativos aplicables del Reglamento de la Ley General del Equilibrio Ecológico y la Protección al Ambiente en Materia de Evaluación del Impacto Ambiental.

II.- Con fundamento en lo dispuesto por los artículos 42 párrafo primero y 43 párrafo primero de la Ley Federal de Procedimiento administrativo, de aplicación supletoria al presente asunto, en términos de los artículos 160 y 167 segundo párrafo, de la Ley General de Equilibrio Ecológico y la Protección al Ambiente se tienen por presentados los escritos de cuenta y se admiten, así como sus anexos; en consecuencia, agréguese al presente expediente para los efectos legales procedentes, manifiesta su voluntad de allanarse al presente procedimiento administrativo, con base a los siguientes términos:



2025
Año de
La Mujer
Indígena



Medio Ambiente

Secretaría de Medio Ambiente y Recursos Naturales



PROFEPA

PROCURADURÍA FEDERAL DE PROTECCIÓN AL AMBIENTE



El allanamiento es una figura autocompositiva unilateral de solución de litigios. El allanamiento como autocompositiva se caracteriza porque la parte resistente del litigio despliega una actividad tendiente a resolver su conflicto. La actividad que despliega el resistente en el litigio, en este caso, radica en consentir el sacrificio del interés propio en beneficio del interés ajeno. Así pues, como figura autocompositiva el allanamiento implica una actividad que realiza el demandado o infraccionador de la ley, en el proceso o procedimiento, actividad por la cual da solución al conflicto en que era parte resistente y se convierte en parte sometida, es decir, el allanamiento es una conducta o acto procesal que implica el sometimiento por parte del demandado o de quien resiste en el proceso **a las pretensiones de quien acciona**. Como se observa, es una conducta característica del demandado (o presunto infraccionador de la norma, en el procedimiento administrativo sancionador) resistente respecto a las pretensiones del actor del proceso. En sentido etimológico, allanarse viene de "llano", es decir, de "plano" y, por tanto, allanarse es ponerse plano, no ofrecer resistencia, **someterse pues a las pretensiones del contrario**. El allanamiento se entiende como **el reconocimiento de las pretensiones, o más bien el sometimiento a las pretensiones**. Asimismo es preciso señalar que el allanamiento vincula procesalmente al demandado a conformarse con la resolución.

Robusteciendo lo anterior, resulta plenamente aplicable la siguiente tesis aislada sustentada por la Sala IV de la Sala de nuestro máximo Tribunal, con número de registro 273788, de la Sexta Época, materia común, y publicada en el Semanario Judicial de la Federación, Quinta Parte, LXXXV, cuyo rubro y texto señalan:

DEMANDA, ALLANAMIENTO A LA. El allanamiento en nuestro lenguaje jurídico procesal es el acto que expresa la voluntad del demandado de someter o de asentir, sin lujuria judicial, al contenido de la pretensión del actor, reconociendo expresa o tácitamente su legitimidad, y debe ser expreso, incondicionado, oportuno y efectivo, dado que con él se da por terminado el pleito, renunciándose al derecho a defenderse.

Amparo directo 3713/62. Fábrica de Yute Aurora, S. A. 24 de julio de 1964. Unanimidad de cinco votos. Ponente: Agapito Pozo.

Ahora bien, es preciso establecer desde ahora que dicha figura procesal es aplicable al presente procedimiento administrativo sancionador, ello resulta así, pues dicha figura se toma del Código Federal de Procedimientos Civiles, el cual es supletorio de la Ley Federal de Procedimiento Administrativo por disposición expresa de su artículo 2, que dispone:

ARTÍCULO 2.- Esta Ley, salvo por lo que toca al título tercero A, se aplicará supletoriamente a las diversas leyes administrativas. El Código Federal de Procedimientos Civiles se aplicará, a su vez, supletoriamente a esta Ley, en lo conducente.

Como se ha señalado, dicha figura se encuentra prevista en el artículo 345 del Código Federal de Procedimientos Civiles, que establece dicha figura jurídica procesal en los siguientes términos:

ARTICULO 345.- Cuando la demanda fuere confesada expresamente, en todas sus partes, y cuando el actor manifieste su conformidad con la contestación, sin más trámite se pronunciará la sentencia.



2025
Año de
La Mujer
Indígena



Medio Ambiente

Secretaría de Medio Ambiente y Recursos Naturales



PROFEPA

PROCURADURÍA FEDERAL DE PROTECCIÓN AL AMBIENTE



Sirve de sustento a lo anterior la siguiente tesis sustentada por la entonces Tercera Sala de nuestro máximo Tribunal con número de registro 240327, de la Séptima Época, materia Civil, visible en el Semanario Judicial de la Federación, Volumen 175-180, Cuarta Parte, Pág. 20, cuyo rubro y texto señalan:

ALLANAMIENTO A LA DEMANDA (LEGISLACION DEL ESTADO DE JALISCO). El artículo 282 del Código de Procedimientos Civiles del Estado de Jalisco dice: "Confesada la demanda en todas sus partes o manifestando el actor su conformidad con la contestación de ella, previa citación, se pronunciará sentencia". Al respecto, la Tercera Sala de la Suprema Corte de Justicia ha estimado que el allanamiento a la demanda lleva implícito el reconocimiento de la legitimidad o justificación de la pretensión y acarrea el resultado de que se pronuncie sentencia que ponga término al juicio.

Amparo directo 1902/83. Alberto Sadof, Curiel Alvarez. 28 de julio de 1983. Cinco votos. Ponente: Jorge Olivera Toro. Secretaria: Gilda Rincón Orta.

Sexta Época, Cuarta Parte:

Volumen IV, página 100. Amparo directo 4349/55. J. Jesús Mares Vaca. 2 de octubre de 1957. Unanimidad de cuatro votos. Ponente: Gabriel García Rojas.

Nota: En el Volumen IV, página 100, la tesis aparece bajo el rubro "DEMANDA, ALLANAMIENTO A LA."

En este orden de ideas, no se debe de perder de vista que la Ley Federal de Procedimiento Administrativo es una ley marco¹, es decir, su aplicación es transversal y no supletoria a las normas especiales. Se trata del complemento procedimental de las leyes especiales, no de la norma que opera ante las lagunas. Es cierto que se ha dicho como una vieja máxima del derecho que la norma especial deroga a la general, pero, la del procedimiento administrativo no es propiamente una norma general, sino marco, porque establece pautas mínimas de conducta ante materias coincidentes, es decir, las leyes especiales, como la Ley General del Equilibrio Ecológico y la Protección al Ambiente, máxime que en este caso regula a los procedimientos administrativos. Lo anterior encuentra su fundamento en el propio artículo 1º de la Ley Federal de Procedimiento Administrativo, el cual establece que la citada Ley se aplicará a los actos, procedimientos y resoluciones de la **Administración Pública Federal centralizada**, señalándolo en los siguientes términos:

ARTÍCULO 1.- Las disposiciones de esta ley son de orden e interés públicos, y se aplicarán a los actos, procedimientos y resoluciones de la Administración Pública Federal centralizada, sin perjuicio de lo dispuesto en los Tratados Internacionales de los que México sea parte.

Abocándonos al caso concreto, la Ley General del Equilibrio Ecológico, la cual regula el Procedimiento de Evaluación del Impacto Ambiental, abonando en el sentido anterior, establece que la Ley Federal de Procedimiento Administrativo se empleará en el trámite y sustanciación de los procedimientos administrativos iniciados en aplicación de dicha ley, en el artículo 160, que menciona:

ARTÍCULO 160.- Las disposiciones de este título se aplicarán en la realización de actos de inspección y vigilancia, ejecución de medidas de seguridad, determinación de infracciones administrativas y de comisión de delitos y sus sanciones, y procedimientos y recursos administrativos, cuando se trate de asuntos de competencia federal regulados por esta Ley, salvo

¹ La Ley marco o cuadro tiene como finalidad establecer las pautas generales sobre una determinada materia, dejando a la ley especial o a un legislador local (como sería el caso de las leyes generales) e incluso al Ejecutivo, vía facultad reglamentaria, la forma de ejecutar esa ley. En este sentido, hay una subordinación de las leyes especiales o de competencia local, respecto de la ley marco. Lo mismo vale decir para el reglamento.



2025
Año de
La Mujer
Indígena



Medio Ambiente

Secretaría de Medio Ambiente y Recursos Naturales



que otras leyes regulen en forma específica dichas cuestiones, en relación con las materias de que trata este propio ordenamiento.

En las materias anteriormente señaladas, **se aplicarán supletoriamente las disposiciones de las Leyes Federales de Procedimiento Administrativo** y sobre Metrología y Normalización.

En consecuencia, dicha figura jurídica, el allanamiento resulta plenamente aplicable al procedimiento que nos ocupa, y dado que, en sentido estricto, no existe litigio pues no existe resistencia entre las partes, la resolución del conflicto realmente no resuelve las cuestiones efectivamente planteadas, ya que no resuelve un litigio, sino más bien se procede a aprobar el allanamiento del demandado o presunto infractor.

En este sentido, resulta aplicable, en lo conducente, la siguiente tesis aislada sustentada por el Sexto Tribunal Colegiado en Materia de Trabajo del Primer Circuito, con número de registro 225597, de la Octava Época, materia Laboral, visible en el Semanario Judicial de la Federación, Tomo V, Segunda Parte-1, Enero-Junio de 1990 pagina 164, cuyo rubro y texto señalan:

DEMANDA, ALLANAMIENTO A LA. Cuando la parte demandada se allana de todas y cada una de las prestaciones reclamadas por el trabajador, sin controvertir los hechos en que se fundaron aquéllas; la Junta está obligada a **determinar en el laudo la condena correspondiente, sin efectuar en el más estudio que el allanamiento en cuestión; tal proceder no puede causar a las partes agravio legal a algún**

SEXTO TRIBUNAL COLEGIADO EN MATERIA DE TRABAJO DEL PRIMER CIRCUITO

Amparo directo 2266/90. Secretaría de Gobernación. 23 de mayo de 1990. Unanimidad de votos. Ponente: J. Refugio Gallegos Baeza. Secretario: Enrique Valencia Lira.

En tal virtud, dado que del análisis del allanamiento realizado por el inspeccionado se tiene que el mismo es **INCONDICIONAL** respecto al procedimiento administrativo sancionador instaurado en su contra, con el acuerdo de emplazamiento número PFFA/11.3/02316-2025-103 de fecha 06 de octubre de 2025, pues del escrito de allanamiento presentado por el C. [REDACTED], en su carácter de inspeccionado, se advierte que el mismo fue realizado sin ninguna condición, por lo que se puede válidamente colegir que dicho allanamiento es **TOTAL e INCONDICIONAL**, respecto a los supuestos de infracción que se le atribuyeron a la inspeccionada en el acuerdo de emplazamiento referido. En tal sentido y por lo antes expuesto, esta autoridad omitió la etapa de alegatos, por carecer de lógica jurídica y sentido procesal otorgarla, ya que la empresa inspeccionada expresó su allanamiento al procedimiento administrativo en que se actúa, aceptando la procedencia y legitimidad de los supuestos de infracción que se le atribuyeron en el acuerdo de emplazamiento de fecha 20 de octubre de 2025, por lo que con fundamento en el artículo 60 del Reglamento de la Ley General del Equilibrio Ecológico y la Protección al Ambiente en Materia de Evaluación del Impacto Ambiental, se procede al dictado de la Resolución.

En el mismo sentido, es preciso señalar que dicho allanamiento presentado por el C. [REDACTED] es **OPORTUNO**, ya que el demandado o presunto infractor, puede emplear dicha figura autocompositiva hasta antes del dictado de la resolución, pues la *ratio legis* de dicha figura consiste precisamente en evitar la Litis inherente a todo procedimiento, ya que la resolución dirime precisamente la Litis fijada en dicho procedimiento, en el caso concreto, el allanamiento de la empresa inspeccionada es oportuno, pues fue realizado antes de la resolución que pusiera fin al procedimiento administrativo sancionador instaurado a la citada empresa, al respecto sirve de sustento la siguiente tesis sustentada por la entonces Tercera Sala de nuestro máximo Tribunal, con número de registro 241065,



2025
Año de
La Mujer
Indígena



Medio Ambiente

Secretaría de Medio Ambiente y Recursos Naturales



PROFEP
PROCURADURÍA FEDERAL DE
PROTECCIÓN AL AMBIENTE



de la Séptima Época, materia Civil, visible en el Semanario Judicial de la Federación, Volumen 103-108, Cuarta Parte, Pág. 83, cuyo rubro y texto señalan:

DEMANDA, ALLANAMIENTO A LA. Así como la confesión implica el reconocimiento de los hechos de la demanda, cuando es otorgada por el demandado al contestar el libelo, y ella acarrea como resultado la citación para sentencia, de igual forma, el **allanamiento indudablemente implica también ese mismo resultado, ya que es, en efecto, más que el reconocimiento de los hechos que sirven de causa a la pretensión, el reconocimiento de que ésta es justificada o legítima, y puede realizarse no sólo en la contestación de la demanda, sino en cualquier estado del juicio.**

En mérito de lo expuesto, esta autoridad se aboca exclusivamente al análisis de los fundamentos y medios de convicción en que se sustentan los supuestos de infracción, sin entrar al análisis de las pruebas ofrecidas por la empresa inspeccionada, pues como ha quedado establecido, ésta se ha **allanado o sometido a los supuestos de infracción que esta autoridad le atribuyó en el acuerdo de emplazamiento PFFPA/11.3/2116-2025-103 de fecha 06 de octubre de 2025**, ello en virtud de la naturaleza de la figura jurídica del allanamiento, ya que carecería de sentido jurídico y lógica procesal valorar las pruebas aportadas por la presunta infractora antes de su escrito de allanamiento; pues, en éste ha manifestado expresamente su sometimiento a las pretensiones de esta autoridad administrativa, de lo expuesto, resulta aplicable la tesis citada anteriormente con número de registro 225597, y la siguiente tesis aislada sustentada por la entonces Tercera Sala de nuestro máximo Tribunal, con número de registro 241156, de la Séptima Época, materia común, visible en el Semanario Judicial de la Federación, Volumen 97-102, Cuarta Parte, Página 45, que es del tenor siguiente:

DEMANDA, ALLANAMIENTO A LA. CESA LA OBLIGACION DE RENDIR PRUEBAS PARA PROBAR LA ACCION. De acuerdo con la fracción II del artículo primero del Código de Procedimientos Civiles para el Distrito Federal, el desconocimiento de una obligación genera la facultad de ejercitar la acción, correspondiente en juicio por parte del afectado. Por otra parte, el juicio se debe desarrollar atendiendo al principio de igualdad de las partes en el proceso, por lo consiguiente, el Juez no puede fallar sin que previamente se hayan aportado las pruebas convenientes para justificar los elementos que integran tanto la acción, como las excepciones que se hicieron valer, a no ser que el punto en litigio sea una cuestión de interpretación del derecho, en cuyo caso no habrá necesidad de su desahogo. Así pues, **debe concluirse que las pruebas tienen la finalidad en la litis de acreditar a cuál de las partes le asiste el derecho; por lo tanto, si una de ellas se presenta en el procedimiento y expresamente reconoce la existencia de una obligación que es a su cargo, es obvio que no habrá ya necesidad de demostrarle el incumplimiento en que ha incurrido, por existir un sometimiento expreso a la pretensión del contrario; prueba de ello es que el artículo 274 del Código de Procedimientos Civiles ordena citar para sentencia tan luego como ocurra este evento.**

Amparo directo 6005/75. Margarita Carrillo Izaguirre. 18 de abril de 1977. Cinco votos. Ponente: J. Ramón Palacios Vargas. Secretario: Carlos A. González Zárate.

III.- Que en autos del presente expediente administrativo en que se actúa, obran diversos medios de convicción en que se fundan los supuestos de infracción.

- La Orden de Inspección en materia de Impacto Ambiental número PFFPA/11.2/3S.4/00029-2025, de fecha 07 de mayo de 2025 y,
- El Acta de Inspección número 11.2/3S.4/00029-2025, de fecha 08 de mayo de 2025.



2025
Año de
La Mujer
Indígena



- Orden de Verificación en Materia de Impacto Ambiental No. PFFPA/11.2/3S.4/00031-2025 de fecha 06 de agosto de 2025.
- Visita de verificación en Materia de Impacto Ambiental No.11.273S.4/00031-2025 de fecha 11 de agosto de 2025

Dichas probanzas tienen la calidad de pruebas documentales públicas en los términos establecidos por los artículos 129 y 130 del Código Federal de Procedimientos Civiles de aplicación supletoria al presente procedimiento Administrativo; por lo que de conformidad con el artículo 202 del mismo ordenamiento, tienen el carácter de prueba plena, toda vez que:

A).- SU FORMACIÓN ESTÁ ENCOMENDADA EN LA LEY

Las ordenes de inspección tienen su origen y fundamento en lo dispuesto por el artículo 1º de la Ley Federal de Procedimiento Administrativo vigente, de aplicación supletoria a la materia, que establece que dicho ordenamiento también se aplicará a los organismos descentralizados de la Administración Pública Federal paraestatal respecto a sus actos de autoridad, siendo los elementos y requisitos del acto administrativo los enlistados en el numeral 3º de la misma Ley, también encuentran su fundamento en los artículos 162 y 163 de la Ley General del Equilibrio Ecológico y la Protección al Ambiente.

Estos elementos y requisitos fueron debidamente cumplidos en la orden de inspección ya que el documento en comento obra por escrito, establece los numerales de los ordenamientos jurídicos que dan base a la actuación de la autoridad y establecen los motivos de su aplicación, asimismo fueron expedidos por la autoridad competente, señalándose el lugar a inspeccionar y el objeto de la visita.

En el caso del Acta de Inspección y verificación, también se cumple dicho requisito, ya que su formación se encuentra prevista por los artículos 161, 162, 163 y 164 de la Ley General del Equilibrio Ecológico y la Protección al Ambiente, que a la letra establecen:

"(...)

LEY GENERAL DEL EQUILIBRIO ECOLÓGICO Y LA PROTECCIÓN AL AMBIENTE

ARTÍCULO 161.- La Secretaría realizará los actos de inspección y vigilancia del cumplimiento de las disposiciones contenidas en el presente ordenamiento, así como de las que del mismo se deriven.

En las zonas marinas mexicanas la Secretaría, por sí o por conducto de la Secretaría de Marina, realizará los actos de inspección, vigilancia y, en su caso, de imposición de sanciones por violaciones a las disposiciones de esta Ley.

ARTÍCULO 162.- Las autoridades competentes podrán realizar, por conducto de personal debidamente autorizado, visitas de inspección, sin perjuicio de otras medidas previstas en las leyes que puedan llevar a cabo para verificar el cumplimiento de este ordenamiento.

Dicho personal, al realizar las visitas de inspección, deberá contar con el documento oficial que lo acredite o autorice a practicar la inspección o verificación, así como la orden escrita debidamente fundada y motivada, expedida por autoridad competente, en la que se precisará el lugar o zona que habrá de inspeccionarse y el objeto de la diligencia.

ARTÍCULO 163.- El personal autorizado, al iniciar la inspección, se identificará debidamente con la persona con quien se entienda la diligencia, exhibiéndole, para tal efecto credencial vigente con fotografía, expedida por autoridad competente que lo acredite para realizar visitas de inspección en

12

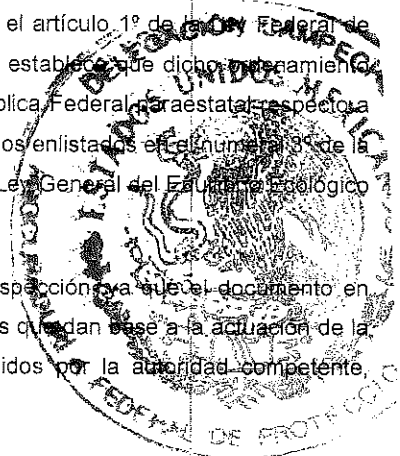



Medio Ambiente

Secretaría de Medio Ambiente y Recursos Naturales



PROFEPA

PROCURADURÍA FEDERAL DE PROTECCIÓN AL AMBIENTE



la materia, y le mostrará la orden respectiva, entregándole copia de la misma con firma autógrafa, requiriéndola para que en el acto designe dos testigos.

En caso de negativa o de que los designados no acepten fungir como testigos, el personal autorizado podrá designarlos, haciendo constar esta situación en el acta administrativa que al efecto se levante, sin que esta circunstancia invalide los efectos de la inspección.

En los casos en que no fuera posible encontrar en el lugar de la visita persona que pudiera ser designada como testigo, el personal actuante deberá asentar esta circunstancia en el acta administrativa que al efecto se levante, sin que ello afecte la validez de la misma.

ARTÍCULO 164.- En toda visita de inspección se levantará acta, en la que se harán constar en forma circunstanciada los hechos u omisiones que se hubiesen presentado durante la diligencia, así como lo previsto en el artículo 67 de la Ley Federal de Procedimiento Administrativo.

Concluida la inspección, se dará oportunidad a la persona con la que se entendió la diligencia para que en el mismo acto formule observaciones en relación con los hechos u omisiones asentados en el acta respectiva, y para que ofrezca las pruebas que considere convenientes o haga uso de ese derecho en el término de cinco días siguientes a la fecha en que la diligencia se hubiere practicado.

A continuación, se procederá a firmar el acta por la persona con quien se entendió la diligencia, por los testigos y por el personal autorizado, quien entregará copia del acta al interesado.

Si la persona con quien se entendió la diligencia o los testigos, se negaren a firmar el acta, o el interesado se negare a aceptar copia de la misma, dichas circunstancias se asentarán en ella, sin que esto afecte su validez y valor probatorio.

(...)
(sic)

Con relación a este punto, el artículo 62 de la Ley Federal de Procedimiento Administrativo dispone que las autoridades administrativas, para comprobar el cumplimiento de las disposiciones legales y reglamentarias podrán llevar a cabo visitas de verificación, mismas que podrán ser ordinarias y extraordinarias; las primeras se efectuarán en días y horas hábiles, y las segundas en cualquier tiempo.

B).- FUERON DICTADOS EN LOS LÍMITES DE COMPETENCIA DE LAS AUTORIDADES QUE LOS EMITIERON.

Que la MTRA GISSELLE GEORGINA GUERRERO GARCIA, la entonces Encargada de Despacho de la Oficina de Representación de Protección Ambiental y Gestión territorial de la Procuraduría Federal de Protección al Ambiente en el Estado de Campeche, quien es competente por razón de materia y territorio para conocer del presente asunto para en su caso, dictar los acuerdos y proveídos que conforme a derecho correspondan, de conformidad con el oficio de encargo No. DESIG/021/2025, de fecha dieciséis de marzo del año dos mil veinticinco, emitido por la C. MARIANA BOY TAMBORRELL, en su carácter de Procuradora Federal de Protección al Ambiente, y en uso de lo establecido en los artículos 1°, 4° párrafo sexto, 14 párrafo primero y segundo 16 párrafos primero, segundo y décimo sexto; y 27 párrafos cuarto, quinto y sexto de la Constitución Política de los Estados Unidos Mexicanos, 1°, 2° fracción I, 3° fracción I, 14, 17, 18, 26 fracción VIII, 32 Bis fracción II, fracción II Bis, IV, V y V Bis de la Ley Orgánica de la Administración Pública Federal vigente; 1, 2 fracción V, 3 apartado B) fracción I, 4 párrafo segundo, 6 fracción XI, XIII y XV, 47, 48, 49 fracciones I, IV, IX, último párrafo, 50 fracciones I, II, III, IV y V, 51, 52 fracciones I, III, IV, V, VI, VIII, IX, XI, XIV, XV, XXI, XXX, XXXVI, LI, LXVIII, 54 fracción VIII y último párrafo; 55, 80 fracciones I, III, IV, V, VIII, IX, X, XI, XII, XIII y LV del Reglamento Interior de la Secretaría de Medio Ambiente y Recursos Naturales, publicado en el Diario oficial de la Federación el día 14 de marzo del año 2025, aplicables de conformidad con los artículos transitorios PRIMERO, SEGUNDO, TERCERO y SEXTO del "DECRETO por el que se expide el Reglamento Interior de la Secretaría de Medio Ambiente y Recursos Naturales", publicado en la misma fuente y fecha, toda vez que en el Reglamento vigente

13



2025
Año de
La Mujer
Indígena



Medio Ambiente

Secretaría de Medio Ambiente y Recursos Naturales



PROCURADURÍA FEDERAL DE PROTECCIÓN AL AMBIENTE



se observa el cambio de denominación de esta Unidad Administrativa, antes conocida como "Oficina de Representación de Protección Ambiental" pasando a ser "Oficinas de Representación de Protección Ambiental y Gestión Territorial", 1º, 2, 3, 4, 5 fracciones III, IV, VIII, XIX y XXI; 6, 160, 161, 162, 163, 164, 165, 166, 167, 170 y 170 bis, de la Ley General del Equilibrio Ecológico y la Protección al Ambiente; 1, 2, 3, fracción I, 4, 6, 10, 11, 12, 13, 14, 15, 16, 17, 24 y 25 de la Ley Federal de Responsabilidad Ambiental, 1, 2, 3, 12, 13, 14, 16 fracciones II y IX, 28, 30, 32, 49, 61, 62, 63, 64, 65, 66, 67, 68, 69 y 75 de la Ley Federal de Procedimiento Administrativo vigente, 79 del Código Federal de Procedimientos Civiles, así como en el Artículo Primero fracción a), b) y d) e) numeral 4) y Segundo del ACUERDO por el que se señala el nombre, sede y circunscripción territorial de las oficinas de Representación de la Procuraduría Federal de Protección al Ambiente en las entidades federativas y en la Zona Metropolitana del Valle de México, publicado en el Diario Oficial de la Federación treinta y uno de agosto de año dos mil veintidós, aplicable de conformidad con los artículos transitorios PRIMERO, SEGUNDO, TERCERO y SEXTO del "DECRETO por el que se expide el Reglamento Interior de la Secretaría de Medio Ambiente y Recursos Naturales" publicado en el Diario Oficial de la Federación el día 14 de marzo de 2025.

Por otra parte, el acta de inspección también fue levantada por funcionarios públicos adscritos a esta oficina de representación de protección ambiental de la Procuraduría Federal de Protección al Ambiente en el Estado de Campeche, quienes de acuerdo a lo dispuesto en los artículos 161, 162, 163, 164, 165 y 166 de la Ley General del Equilibrio Ecológico y la Protección al Ambiente, tenían la facultad de realizar la visita de inspección y levantar acta circunstanciada de todo lo que observaren y que pudiera constituir alguna infracción a la normativa vigente, misma facultad que fue ejercida en tiempo y forma.

C). LAS ACTAS DE INSPECCIÓN FUERON EXPEDIDAS POR UN FUNCIONARIO PÚBLICO REVESTIDO DE FE PÚBLICA

Los inspectores adscritos a esta Oficina de Representación de Protección Ambiental y Gestión Territorial gozan de fe pública en el desempeño de sus funciones, toda vez que tienen el deber de circunstanciar todos y cada uno de los hechos u omisiones que se presenten en la visita, tal cual lo refieren los artículos 163 y 164 de la Ley General del Equilibrio Ecológico y la Protección al Ambiente. Por tanto, lo narrado por ellos en el acta, goza de la presunción legal de certeza, salvo prueba en contrario.

D) FUERON EXPEDIDOS POR FUNCIONARIOS PÚBLICOS EN EL EJERCICIO DE SUS FUNCIONES

Este extremo queda plenamente demostrado en los propios documentos de referencia, pues éstos fueron emitidos por funcionarios públicos, la suscrita encargada de despacho de esta oficina de representación ambiental y los inspectores adscritos a esta unidad administrativa, quienes actuaron en el desempeño de las funciones que les encomiendan el artículo 55 del Reglamento Interior de la Secretaría de Medio Ambiente y Recursos Naturales.

En consecuencia, dichas documentales, al reunir las características de públicas, gozan de pleno valor probatorio en virtud de lo dispuesto por el artículo 202 primer párrafo primera parte del Código Federal de Procedimientos Civiles, aplicado supletoriamente, que a la letra prevé:

"...ARTÍCULO 202.- Los documentos públicos hacen prueba plena de los hechos legalmente afirmados por la autoridad de que aquellos procedan..."



2025
Año de
La Mujer
Indígena



Medio Ambiente

Secretaría de Medio Ambiente y Recursos Naturales



PROFEPA

PROCURADURÍA FEDERAL DE PROTECCIÓN AL AMBIENTE



Asimismo, sirve de sustento la siguiente tesis con número de registro 209484, sustentada por el Tribunal Colegiado Del Vigésimo Circuito, en la Octava Época, visible en el Semanario Judicial de la Federación, Tomo XV, Enero de 1959, Tesis XX. 303 K, Pág. 227, que a la letra establece:

"(...)

DOCUMENTO PÚBLICO. QUE DEBE ENTENDERSE POR. Se entiende por documento público, el testimonio expedido por funcionario público, en ejercicio de sus funciones, el cual tiene valor probatorio y hace prueba plena, ya que hace fe respecto del acto contenido en él.

TRIBUNAL COLEGIADO DEL VIGESIMO CIRCUITO.

Amparo en revisión 428/94. Esmeralda Ramírez Pérez. 20 de octubre de 1994. Unanimidad de votos. Ponente: Francisco A. Velasco Santiago. Secretario: Rafael León González.

(...)

(sic)

En este mismo sentido resulta aplicable en lo conducente el siguiente criterio con número de registro 394182, sustentado por el Pleno de la Suprema Corte de Justicia de la Nación, en la Quinta Época, visible en el Semanario Judicial de la Federación, Tomo VI, Parte SCJN, Apéndice de 1995, Pág. 153, el cual es del tenor siguiente:

"(...)

DOCUMENTOS PUBLICOS, CONCEPTO DE, Y VALOR PROBATORIO. Tienen ese carácter los testimonios y certificaciones expedidos por funcionarios públicos, en el ejercicio de sus funciones, y, por consiguiente, hacen prueba plena.

Quinta Epoca:

Tomo I, pág. 654. Amparo directo. Chipóit Jacobo. 7 de noviembre de 1917. Unanimidad de once votos.

Tomo III, pág. 660. Amparo en revisión. Pérez Cano José. 6 de septiembre de 1918. Unanimidad de once votos.

Tomo III, pág. 1331. Amparo en revisión. Calderón Silvestre y vecinos de la Villa de Nombre de Dios. 20 de diciembre de 1918. Unanimidad de nueve votos.

Tomo IV, pág. 978. Queja. Astorga J. Ascensión. 1o. de mayo de 1919. Mayoría de siete votos.

Recurso de súplica 5/24. Shiemann Guillermo. 9 de junio de 1924. Unanimidad de once votos.

Nota: En los Apéndices al Semanario Judicial de la Federación correspondientes a los Tomos de Quinta Epoca, así como en los Apéndices 1954, 1965 y 1975, la tesis aparece publicada con el rubro: "DOCUMENTOS PUBLICOS"

(...)"

(sic)

Resulta aplicable por analogía y en una correcta interpretación sistemática con la argumentación anterior, el siguiente criterio sustentado por la entonces Sala Auxiliar de la Suprema Corte de Justicia de la Nación con número de registro 316809, en la Quinta Época, visible en el Semanario Judicial de la Federación, Tomo CXXV, Pág. 1673, que a la letra establece:

"(...)

ACTAS, VALOR DE LAS, EN MATERIA FISCAL. Una acta, en cuanto que fue levantada por un empleado público en ejercicio de sus funciones, tiene pleno valor probatorio por lo que se refiere a la



2025
Año de
La Mujer
Indígena



Medio Ambiente

Secretaría de Medio Ambiente y Recursos Naturales



PROFEPA

PROCURADURÍA FEDERAL DE PROTECCIÓN AL AMBIENTE



materialidad de su contenido; pero no en cuanto a su veracidad, atento lo dispuesto en los artículos 129 y 202 del Código Federal de Procedimientos Civiles, supletorio del Fiscal.

Revisión fiscal 339/53. Procuraduría Fiscal de la Federación y Procuraduría del Distrito Federal ("Alcázar Hermanos", S. N. C.). 24 de agosto de 1955. Unanimidad de cinco votos. Ponente: Felipe Tena Ramírez.

En consecuencia, se tienen por ciertos, verdaderos y existentes, salvo prueba en contrario, los hechos referidos en dichos medios de convicción.

(...)"

(sic)

En consecuencia, se tienen por ciertos, verdaderos y existentes, salvo prueba en contrario, los hechos referidos en el Acta de Inspección en materia de Impacto Ambiental: 11.2/3S.4/00029-2025, de fecha 08 de mayo de 2025, y Acta de verificación No.11.273S.4/00031-2025 de fecha 11 de agosto de 2025

16

IV. – Con fundamento en el artículo 197 del Código Federal de Procedimientos Civiles de aplicación supletoria a la Ley Federal de Procedimiento Administrativo, esta Autoridad se aboca solo al análisis de las constancias que integran el expediente en que se actúa, que tienen relación directa con el fondo del asunto que se resuelve y, toman en consideración que una vez reunidos todos los elementos esenciales a los que esta autoridad se allegó para verificar estar en aptitudes para poder poner fin al expediente que hoy se resuelve, y atendiendo a los principios que rigen este procedimiento, como lo son el de buena fe, legalidad, equidad y seguridad jurídica, etc.

En tal virtud, el C. [REDACTED] REPRESENTANTE LEGAL, PROPIETARIO O POSEEDOR O ENCARGADO O PERSONA AUTORIZADA O RESPONSABLE U OCUPANTE DE LAS OBRAS U ACTIVIDADES POR LA CONSTRUCCIÓN DE UNA PALAPA Y UN MUELLE EN EL [REDACTED]

[REDACTED], se allanó al presente procedimiento; por lo que, no subsanó ni desvirtuó la presunta infracción que le fue señalada en el acuerdo de emplazamiento multicitado, que literalmente señalan lo siguiente:

- A) PROBABLE COMISIÓN DE INFRACCIÓN A LO ESTABLECIDO EN EL ARTÍCULO 171 DE LA LEY GENERAL DEL EQUILIBRIO ECOLÓGICO Y LA PROTECCIÓN AL AMBIENTE EN RELACIÓN CON EL NUMERAL 28, FRACCIÓN XI DE LA MISMA LEGISLACIÓN, ASÍ COMO CON EL ARTÍCULO 5 INCISO S) DEL REGLAMENTO DE LA LEY GENERAL DEL EQUILIBRIO ECOLÓGICO Y LA PROTECCIÓN AL AMBIENTE EN MATERIA DE EVALUACIÓN DEL IMPACTO AMBIENTAL, QUE A LA LETRA DICEN:

LEY GENERAL DEL EQUILIBRIO ECOLÓGICO Y LA PROTECCIÓN AL AMBIENTE

"...ARTÍCULO 28.- La evaluación del impacto ambiental es el procedimiento a través del cual la Secretaría establece las condiciones a que se sujetará la realización de obras y actividades que puedan causar desequilibrio ecológico o rebasar los límites y condiciones establecidos en las disposiciones aplicables para proteger el ambiente y preservar y restaurar los ecosistemas, a fin de evitar o reducir al mínimo sus efectos negativos sobre el medio ambiente. Para ello, en los casos en que determine el Reglamento que al efecto se expida, quienes pretendan llevar a cabo alguna de las siguientes obras o actividades, requerirán previamente la autorización en materia de impacto ambiental de la Secretaría:

(...)



2025
Año de
La Mujer
Indígena



Medio Ambiente

Secretaría de Medio Ambiente y Recursos Naturales

PROFEPA

PROCURADURÍA FEDERAL DE PROTECCIÓN AL AMBIENTE



XI. Obras y actividades en áreas naturales protegidas de competencia de la Federación... (Sic)

"...ARTÍCULO 171.- Las violaciones a los preceptos de esta Ley, sus reglamentos y las disposiciones que de ella emanen serán sancionadas administrativamente por la Secretaría..."(Sic)

REGLAMENTO DE LA LEY GENERAL DEL EQUILIBRIO ECOLÓGICO Y LA PROTECCIÓN AL AMBIENTE EN MATERIA DE EVALUACIÓN DEL IMPACTO AMBIENTAL

"...Artículo 5o.- Quienes pretendan llevar a cabo alguna de las siguientes obras o actividades, requerirán previamente la autorización de la Secretaría en materia de impacto ambiental:

(...)

S) **ÓBRAS EN ÁREAS NATURALES PROTEGIDAS:** *Cualquier tipo de obra o instalación dentro de las áreas naturales protegidas de competencia de la Federación...* (Sic)

Lo anterior en virtud de que las instalaciones y actividades derivadas de LA CONSTRUCCIÓN DE UNA PALAPA Y UN MUELLE EN EL [REDACTED]

[REDACTED] el personal actuante hizo constar que la superficie, se encuentra cercada con madera rolliza y mampostería de 30 cm de ancho, colindante a la playa; con reja de acceso con cimbra de madera y alambre, se referenció las coordenadas de la poligonal mediante gps GPSMAP 65 con las siguientes coordenadas en UTM WGS 84, ocupando una superficie de 244 metros cuadrados. Durante el recorrido se observa que el predio sujeto a la presente diligencia, se encuentra contiguo a la playa, ocupando la Zona Federal Marítima Terrestre y Duna Costera, es decir, dentro del ecosistema costero, en esta parte se observa que del predio se tiene contiguo una escalera de madera, a base de tablonces con reja de madera de acceso a la playa y muro de mampostería, asimismo, se observa que dentro del predio se tiene una palapa de estructura de madera rolliza y dos castillos de concreto con características de haber sido construido aproximadamente hace dos años, se encuentra en buenas condiciones de higiene y limpieza; por todo lo anterior, se afirma la modificación de la duna costera, debido a que del recorrido, se observa que la superficie inspeccionada se encuentra referida en las coordenadas geográficas [REDACTED] por lo que se encuentra dentro de la Poligonal catalogada como Área Natural Protegida, con el carácter de RESERVA DE LA BIÓSFERA DE LA REGIÓN DENOMINADA "RIA CELESTÚN", la cual, es una zona costera que forma parte del corredor de humedales de la costa del Estado de Yucatán. Debido a que recibe aportes de agua subterránea, cuenta con las condiciones adecuadas para promover la anidación del flamenco rosado, siendo uno de los refugios más importantes para esta ave, además En el área se ubica parte de la desembocadura más importante de la cuenca noroccidental de agua subterránea de la Península de Yucatán, coincidiendo con el anillo de cenotes. En el Área se ha formado un intrincado sistema de cuevas, cavernas y cenotes que conducen el agua subterránea y que al acercarse a la costa forman los Petenes, vitales para la fauna en época de sequía. Forma parte del corredor costero de humedales mejor conservados de la parte occidental de la Península de Yucatán, junto con la Reserva Estatal El Palmar, en Yucatán y la Reserva de la Biosfera Los Petenes, en Campeche; ubicada en los municipios de Celestun y Maxcanu en el estado de Yucatán y Calkiní en el estado de Campeche, con una superficie 81,482-33-44.545 hectáreas (OCHENTA Y UN MIL

HAY DOS AÑOS



2025
Año de
La Mujer
Indígena



Medio Ambiente

Secretaría de Medio Ambiente y Recursos Naturales

PROFEPA

PROCURADURÍA FEDERAL DE PROTECCIÓN AL AMBIENTE



CUATROCIENTOS OCHENTA Y DOS HECTÁREAS, TREINTA Y TRES ÁREAS, CUARENTA Y CUATRO P
QUINIENTAS CUARENTA Y CINCO CENTIÁREAS) dentro de la cual se ubican dos zonas núcleo con una superficie total de 30.291-18-10.165 hectáreas (TREINTA MIL DOSCIENTAS NOVENTA Y UN HECTÁREAS, DIECIOCHO ÁREAS, DIEZ PUNTO CIENTO SETENTA Y CINCO CENTIÁREAS), con sus respectivas zonas de amortiguamiento con una superficie total de 51.191-15-34.380 hectáreas (CINCUENTA Y UN MIL CIENTO NOVENTA Y UN HECTÁREAS, QUINCE ÁREAS, TREINTA Y CUATRO PUNTO TRESCIENTAS OCHENTA CENTIÁREAS), publicada en el DIARIO OFICIAL DE LA FEDERACIÓN el 27 de noviembre de 2000.

Lo anterior en virtud de que tal y como se describió, la inspeccionada no presentó ante esta autoridad, documento alguno que subsanara las irregulares observadas en la diligencia de inspección o que las desvirtuara.

Queda de manifiesto que se está infringiendo la Ley General de Equilibrio Ecológico y Protección al Ambiente y su Reglamento en Materia de Impacto Ambiental, ya que cualquier proyecto debe someterse a estudio previo por dicha autoridad por medio de la manifestación de impacto ambiental y esperar su resolución para después ejecutar o no el mismo. Lo anterior, en virtud de que estar en aptitud de evitar daños ambientales sujetando los proyectos a los términos y condicionantes que la secretaría enuncie para su realización, con el objetivo de minimizar riesgos a los ecosistemas circundantes así como imponer medidas adecuadas de prevención, mitigación y compensación aplicables a los impactos ambientales ocasionados por las obras y actividades que se ejecuten.

V.- Que dados los hechos previamente señalados y ante la existencia de hechos constitutivos de infracciones a la normatividad ambiental, esta Autoridad concluyó que el C. [REDACTED] en su carácter de inspeccionado, es responsable de la COMISIÓN DE INFRACCIÓN A LO ESTABLECIDO EN EL ARTÍCULO 171 DE LA LEY GENERAL DEL EQUILIBRIO ECOLÓGICO Y LA PROTECCIÓN AL AMBIENTE EN RELACIÓN CON EL NUMERAL 28, FRACCIÓN XI DE LA MISMA LEGISLACIÓN, ASÍ COMO CON EL ARTÍCULO 5 INCISO S) DEL REGLAMENTO DE LA LEY GENERAL DEL EQUILIBRIO ECOLÓGICO Y LA PROTECCIÓN AL AMBIENTE EN MATERIA DE EVALUACIÓN DEL IMPACTO AMBIENTAL.

Lo anterior, debido a que de la revisión de constancias que obran en autos, al momento del desahogo de las visitas desplegadas, se hizo constar que la superficie, se encuentra cercada con madera rolliza y mampostería de 30 cm de ancho, colindante a la playa; con reja de acceso con cimbra de madera y alambre, se referenció las coordenadas de la poligonal mediante gps GPSMAP 65 con las siguientes coordenadas en UTM WGS 84, ocupando una superficie de 244 metros cuadrados. Durante el recorrido se observa que el predio sujeto a la presente diligencia, se encuentra contiguo a la playa, ocupando la Zona Federal Marítima Terrestre y Duna Costera, es decir, dentro del ecosistema costero, en esta parte se observa que del predio se tiene contiguo una escalera de madera, a base de tablones con reja de madera de acceso a la playa y muro de mampostería, asimismo, se observa que dentro del predio se tiene una palapa de estructura de madera rolliza y dos castillos de concreto con características de haber sido construido aproximadamente hace dos años, se encuentra en buenas condiciones de higiene y limpieza; por todo lo anterior, se afirma la modificación de la duna costera, debido a que del recorrido, se observa que la superficie inspeccionada se encuentra referida en las coordenadas geográficas [REDACTED] por lo que se encuentra dentro de la Poligonal catalogada como Área Natural Protegida, con el carácter de RESERVA DE LA BIÓSFERA DE LA REGIÓN DENOMINADA "RIA CELESTÚN", la cual, es una zona costera que forma parte del corredor de humedales de la costa del Estado de Yucatán. Debido a que recibe aportes de agua subterránea, cuenta con las condiciones adecuadas para promover la anidación del flamenco rosado, siendo uno de los refugios más importantes



2025
Año de
La Mujer
Indígena



Medio Ambiente

Secretaría de Medio Ambiente y Recursos Naturales



PROFEPA

PROCURADURÍA FEDERAL DE PROTECCIÓN AL AMBIENTE



para esta ave, además En el área se ubica parte de la desembocadura más importante de la cuenca noroccidental de agua subterránea de la Península de Yucatán, coincidiendo con el anillo de cenotes. En el Área se ha formado un intrincado sistema de cuevas, cavernas y cenotes que conducen el agua subterránea y que al acercarse a la costa forman los Petenes, vitales para la fauna en época de sequía. Forma parte del corredor costero de humedales mejor conservados de la parte occidental de la Península de Yucatán, junto con la Reserva Estatal El Palmar, en Yucatán y la Reserva de la Biosfera Los Petenes, en Campeche; ubicada en los municipios de Celestun y Maxcanu en el estado de Yucatán y Calkiní en el estado de Campeche, con una superficie 81,482-33-44.545 hectáreas (OCHENTA Y UN MIL CUATROCIENTOS OCHENTA Y DOS HECTÁREAS, TREINTA Y TRES AREAS, CUARENTA Y CUATRO PUNTO QUINIENTAS CUARENTA Y CINCO CENTIÁREAS) dentro de la cual se ubican dos zonas núcleo con una superficie total de 30.291-18-10.165 hectáreas (TREINTA MIL DOSCIENTAS NOVENTA Y UN HECTÁREAS, DIECIOCHO ÁREAS, DIEZ PUNTO CIENTO SETENTA Y CINCO CENTIÁREAS), con sus respectivas zonas de amortiguamiento con una superficie total de 51.191-15-34.380 hectáreas (CINCUENTA Y UN MIL CIENTO NOVENTA Y UN HECTÁREAS, QUINCE ÁREAS, TREINTA Y CUATRO PUNTO TRESCIENTAS OCHENTA CENTIÁREAS), publicada en el DIARIO OFICIAL DE LA FEDERACIÓN el 27 de noviembre de 2000.

VI.- Por lo anterior, se puede constatar que, con base a las constancias y probanzas tanto de documentales públicas como privadas, se tiene que NO SE SUBSANAN NI SE DESVIRTÚAN las observaciones plasmadas en el acta de inspección de referencia. Por tanto, de conformidad con lo dispuesto en los artículos 129, 130, 197 y 202 Código Federal de Procedimientos Civiles de aplicación supletoria al presente procedimiento administrativo, esta autoridad confiere valor probatorio pleno al acta descrita en el Resultando Segundo de la presente resolución, ya que fue levantada por servidores públicos en legal ejercicio de sus atribuciones e investidos de fe pública. Sirva de sustento para lo anterior lo dispuesto en la siguiente tesis:

ACTAS DE VISITA. TIENEN VALOR PROBATORIO PLENO.- De conformidad con lo dispuesto por los artículos 129 y 202 del código federal de procedimientos civiles, las actas de auditoría levantadas como consecuencia de una orden de visita expedida por un funcionario público en ejercicio de sus funciones, tienen la calidad de un documento público con valor probatorio pleno; por tanto, corresponde al particular desvirtuar lo asentado en las actas, probando la inexactitud de los hechos asentados en ellas.

Juicio atraente número 11/89/4056/88.- Resuelto en sesión de 29 de septiembre de 1992, por mayoría de 6 votos y 1 con los resolutivos.- Magistrado Ponente: Jorge A. García Cáceres.- Secretario.- Lic. Adalberto G. Salgado Borrego.

RTFF. Tercera Epoca, Año V, número 57, Septiembre 1992, página 27.

VII.- Por virtud de lo anterior, esta Oficina de Representación de Protección Ambiental y Gestión Territorial de la Procuraduría Federal de Protección al Ambiente en el estado de Campeche, determina que ha quedado establecida la certidumbre de las infracciones imputadas, por lo que esta autoridad, para imponer las sanciones correspondientes, se tiene a lo dispuesto por los artículos 171 fracción I de la Ley General de Equilibrio Ecológico y Protección al Ambiente en relación con el 47 del Reglamento de la Ley General de Equilibrio Ecológico y la Protección al Ambiente en materia de evaluación de impacto ambiental que a la letra dicen:

LEY GENERAL DEL EQUILIBRIO ECOLOGICO Y LA PROTECCION AL AMBIENTE



2025
Año de
La Mujer
Indígena



Medio Ambiente

Secretaría de Medio Ambiente y Recursos Naturales

PROFEPA

PROCURADURÍA FEDERAL DE
PROTECCIÓN AL AMBIENTE



ARTÍCULO 171.- Las violaciones a los preceptos de esta Ley, sus reglamentos y las disposiciones que de ella emanen serán sancionadas administrativamente por la Secretaría, con una o más de las siguientes sanciones:

Multa por el equivalente de treinta a cincuenta mil días de salario mínimo general vigente en el Distrito Federal al momento de imponer la sanción;

Clausura temporal o definitiva, total o parcial, cuando:

a) El infractor no hubiere cumplido en los plazos y condiciones impuestos por la autoridad, con las medidas correctivas o de urgente aplicación ordenadas;

REGLAMENTO DE LA LEY GENERAL DEL EQUILIBRIO ECOLÓGICO Y LA PROTECCIÓN AL AMBIENTE EN MATERIA DE EVALUACIÓN DEL IMPACTO AMBIENTAL.

ARTÍCULO 47.- La ejecución de la obra o la realización de la actividad de que se trate deberá sujetarse a lo previsto en la resolución respectiva, en las normas oficiales mexicanas que al efecto se expidan y en las demás disposiciones legales y reglamentarias aplicables.

En todo caso, el promovente podrá solicitar que se integren a la resolución los demás permisos, licencias y autorizaciones que sean necesarios para llevar a cabo la obra o actividad proyectada y cuyo otorgamiento corresponda a la Secretaría.

20

VIII.- Toda vez que ha quedado acreditada la comisión de las infracciones cometidas por parte de [REDACTED], REPRESENTANTE LEGAL O PROPIETARIO O POSEEDOR O ENCARGADO O PERSONA AUTORIZADA O RESPONSABLE U OCUPANTE DE LAS OBRAS U ACTIVIDADES POR LA CONSTRUCCIÓN DE UNA PALAPA Y UN MUELLE EN EL POBLADO DE [REDACTED] [REDACTED] SECRETARÍA DE MEDIO AMBIENTE Y RECURSOS NATURALES, MUNICIPIO DE CALMUCHÉ, YUC.

[REDACTED] a las disposiciones de la normatividad en materia de la evaluación del impacto ambiental vigente, esta autoridad federal determina que procede la imposición de las sanciones administrativas conducentes, en los términos del artículo 173 de la ley General del Equilibrio Ecológico y la Protección al Ambiente, para cuyo efecto se toma en consideración:

A) LA GRAVEDAD DE LA INFRACCION

En el caso particular es de destacarse que se considera grave, toda vez que la C. [REDACTED], REPRESENTANTE LEGAL O PROPIETARIO O POSEEDOR O ENCARGADO O PERSONA AUTORIZADA O RESPONSABLE U OCUPANTE DE LAS OBRAS U ACTIVIDADES POR LA CONSTRUCCIÓN DE UNA PALAPA Y UN MUELLE EN EL [REDACTED], inició actividades dentro del Polígono del Área Natural con carácter de RESERVA DE LA BIÓSFERA DE LA REGIÓN DENOMINADA "RÍA CELESTUN", sin contar con la autorización en Materia de Impacto ambiental, emitida por la Secretaría de Medio Ambiente y Recursos Naturales, lo que impide a esta autoridad estar en la posibilidad de establecer las medidas tendientes a la preservación, control y mitigación de los diversos impactos ambientales que pudieran generarse, que resultan adversos a los principios de conservación, preservación y protección, realizándose sin regulación alguna por parte de la Secretaría, situación que no permite a la Secretaría conocer de aquellos asentamientos humanos y el tipo de uso que se le da a las zonas naturales protegidas.



2025
Año de
La Mujer
Indígena



Medio Ambiente

Secretaría de Medio Ambiente y Recursos Naturales



B) LAS CONDICIONES ECONOMICAS, SOCIALES Y CULTURALES DEL INFRACTOR:

A efecto de determinar las condiciones económicas, sociales y culturales de la C. [REDACTED] REPRESENTANTE LEGAL O PROPIETARIO O POSEEDOR O ENCARGADO O PERSONA AUTORIZADA O RESPONSABLE U OCUPANTE DE LAS OBRAS U ACTIVIDADES POR LA CONSTRUCCIÓN DE UNA PALAPA Y UN MUELLE EN EL [REDACTED] y de la valoración realizada a las probanzas ofertadas por la inspeccionada al respecto, se hace constar que dicha persona física sujeta a este procedimiento son suficientes para solventar una sanción económica, aunado que a manifestación de la compareciente y de acuerdo a lo manifestado por los inspectores federales actuantes en la visita de inspección y verificación afectas al presente procedimiento administrativo.

Sirve de apoyo a lo anterior, la Tesis número VI.3o.A.91 A, de la Novena Época, pronunciada por el Tercer Tribunal Colegiado en Materia Administrativa del Sexto Circuito, visible en el Semanario Judicial de la Federación y su Gaceta, Tomo: XVI, Septiembre de 2002, Página: 1419, y que es del tenor siguiente:

PRUEBA, CARGA DE LA, EN EL JUICIO FISCAL. De conformidad con el artículo 81 del Código Federal de Procedimientos Civiles, de aplicación supletoria en los juicios fiscales por disposición del artículo 5o., segundo párrafo, del Código Fiscal de la Federación, al actor corresponde probar los hechos constitutivos de su acción y al reo (demandado) los de sus excepciones. Por tanto, cuando en el juicio fiscal exista necesidad de aportar alguna prueba para dilucidar un punto de hecho, tocará a la parte interesada en demostrarlo gestionar la preparación y desahogo de tal medio de convicción, pues en ella recae la carga procesal, y no arrojarla al tribunal con el pretexto de que tiene facultades para allegarse de los datos que estime pertinentes para conocer la verdad, en términos del numeral 79 del citado código adjetivo, en tanto dicha atribución no destruye la regla del 81, ni pueden las partes enmendar su omisión con ese traslado de carga. De otra forma, se rompería el principio de equilibrio procesal que debe observarse en todo litigio.

TERCER TRIBUNAL COLEGIADO EN MATERIA ADMINISTRATIVA DEL SEXTO CIRCUITO.

Revisión fiscal 96/2002. Administrador Local Jurídico de Puebla Norte. 20 de junio de 2002. Unanimidad de votos. Ponente: Víctor Antonio Pescador Cano. Secretario: José Guerrero Durán.

C) LA REINCIDENCIA:

En una búsqueda practicada en el archivo general de esta Delegación, no fue posible encontrar expedientes integrados a partir de procedimientos administrativos seguidos en contra C. [REDACTED] REPRESENTANTE LEGAL O PROPIETARIO O POSEEDOR O ENCARGADO O PERSONA AUTORIZADA O RESPONSABLE U OCUPANTE DE LAS OBRAS U ACTIVIDADES POR LA CONSTRUCCIÓN DE UNA PALAPA Y UN MUELLE EN EL [REDACTED], en los que se acrediten infracciones en materia de bienes patrimoniales de la federación, lo que permite inferir que no es reincidente.

D) EL CARACTER INTENCIONAL O NEGLIGENTE DE LA ACCION U OMISION CONSTITUTIVAS DE LA INFRACCION:

2025
Año de
La Mujer
Indígena





Medio Ambiente

Secretaría de Medio Ambiente y Recursos Naturales



PROFEPA

PROCURADURÍA FEDERAL DE PROTECCIÓN AL AMBIENTE



De las constancias que integran los autos del expediente administrativo en que se actúa, así como de los hechos y omisiones a que se refieren los considerandos que anteceden, cabe mencionar que las irregularidades encontradas al momento de la diligencia, son de pleno conocimiento de la inspeccionada, ya que estas obligaciones no sólo están enumeradas en Ley de la materia, sino que también se le hizo de conocimiento tanto en la diligencia de inspección así como en el acuerdo de emplazamiento mencionado en el resultando segundo; por lo que es factible colegir que los hechos y omisiones circunstanciados en el acta de inspección, devienen en la comisión de conductas que evidencian intencionalidad en su actuar, al no someterse previa a su operación, la gestión ante la Secretaría, para la obtención de la autorización en materia de impacto ambiental para las obras existentes.

E) EL BENEFICIO DIRECTAMENTE OBTENIDO POR EL INFRACTOR POR LOS ACTOS QUE MOTIVAN LA SANCION:

22

Con el propósito de determinar el beneficio directamente obtenido por la infractora en el caso particular, por los actos que motivan la sanción, es necesario señalar que las irregularidades cometidas por C. [REDACTED]

[REDACTED], REPRESENTANTE LEGAL O PROPIETARIO O POSEEDOR O ENCARGADO O PERSONA AUTORIZADA O RESPONSABLE U OCUPANTE DE LAS OBRAS U ACTIVIDADES POR LA CONSTRUCCIÓN DE UNA PALAPA Y UN MUELLE EN EL [REDACTED]

[REDACTED], implican la falta de pago de la cuota monetaria a la federación, al omitir realizar los trámites respectivos a la obtención de su autorización para llevar a cabo actividades u obras en un área natural protegida, ante la Secretaría de Medio Ambiente y Recursos Naturales, previamente al inicio de la construcción de dichas obras y operación de actividades, lo que se traduce en un beneficio económico.

IX.- Toda vez que los hechos u omisiones constitutivos de la infracción cometidas por el C. [REDACTED], REPRESENTANTE LEGAL O PROPIETARIO O POSEEDOR O ENCARGADO O PERSONA AUTORIZADA O RESPONSABLE U OCUPANTE DE LAS OBRAS U ACTIVIDADES POR LA CONSTRUCCIÓN DE UNA PALAPA Y UN MUELLE EN EL [REDACTED]

[REDACTED], implican que los mismos, además de realizarse en contravención a las disposiciones federales aplicables, ocasionen daños que al ambiente y a sus elementos, ya que influyen de manera negativa en el entorno ecológico, comprometiendo el desarrollo y existencia de los recursos naturales involucrados en este procedimiento, por lo que con fundamento en el artículo 171 fracción I de la Ley General de Equilibrio Ecológico y Protección al Ambiente y tomando en cuenta lo establecido en los Considerandos II, III, IV, V, VI, VII y VIII de esta resolución, esta autoridad federal determina que es procedente imponerle como sanción, una multa por la cantidad de \$ 28,285.00 (SON: VEINTIOCHO MIL DOSCIENTOS OCHENTA Y CINCO 20/100 M.N.), EQUIVALENTE A 250 UNIDADES DE MEDIDA Y ACTUALIZACIÓN, TOMANDO EN CUENTA QUE LA UNIDAD DE MEDIDA ACTUALIZACIÓN EN EL DISTRITO FEDERAL EN EL 2025, ES DE \$113.14 (CIENTO TRECE PESOS 14/100 MONEDA NACIONAL), en términos del artículo transitorio TERCERO del decreto por el que se declaran reformadas y adicionadas diversas disposiciones (art. 26 párrafo Sexto y Séptimo del Apartado B, 41 inciso a) de la base II y 123 fracción VI del Apartado A del artículo 123) de la Constitución Política de los Estados Unidos Mexicanos, en materia de desindexación del salario mínimo; así como también, tomando en cuenta que la comisión de dicha infracción puede ser administrativamente sancionable con multa por el equivalente de treinta a cincuenta mil veces al salario mínimo general vigente en el Distrito Federal.



2025 Año de La Mujer Indígena



Medio Ambiente

Secretaría de Medio Ambiente y Recursos Naturales



PROFEPA
PROCURADURÍA FEDERAL DE
PROTECCIÓN AL AMBIENTE



Lo anterior con fundamento en el artículo 171 fracción I de la Ley General de Equilibrio Ecológico y Protección al Ambiente vigente.

En razón de lo anterior, con el propósito de facilitar el trámite de pago de la multa impuesta en la presente Resolución Administrativa, ante las instituciones bancarias, se hace del conocimiento de los infractores, el siguiente instructivo:

Paso 1: Ingresar a la dirección electrónica:

<http://dsiappsdev.semarnat.gob.mx/e5/hlogin.aspx>

Paso 2: Registrarse como usuario.

Paso 3: Ingrese su usuario y contraseña.

Paso 4: Seleccionar el icono de PROFEPA.

Paso 5: Seleccionar en el campo de Dirección General: PROFEPA-MULTAS.

Paso 6: Presionar el icono de buscar y dar "enter".

Paso 7: Seleccionar el nombre o descripción del trámite: Multas impuestas por la PROFEPA.

Paso 8: Seleccionar la entidad en la que se realizará el pago.

Paso 9: Llenar el campo de cantidad a pagar con el monto de la multa.

Paso 10: Seleccionar el campo de calcular pago

Paso 11: Seleccionar el campo "opción Hoja de pago en ventanilla".

Paso 12: Imprimir o guardar la "Hoja de Ayuda".

Paso 13: Realizar el pago ya sea por Internet a través de los portales bancarios autorizados por el SAT o bien, en las ventanillas bancarias utilizando la "Hoja de Ayuda".

Paso 14: Presentar ante esta Oficina de Representación Ambiental un escrito libre con el original del pago realizado y, en su caso copia para cotejo.

X.- Que en virtud que esta Oficina de Representación de Protección Ambiental y Gestión Territorial de la Procuraduría Federal de Protección al Ambiente, tiene las facultades previstas para imponer medidas de seguridad y correctivas, en virtud de encontramos ante el supuesto de un riesgo inminente de afectación ambiental, toda vez que en el lugar sujeto a inspección se observaron obras y actividades en el área natural protegida con el carácter de RESERVA DE LA BIOSFERA DE LA REGIÓN DENOMINADA "RÍA CELESTÚN", sin contar con autorización en materia de evaluación de impacto ambiental, lo cual puede provocar una alteración de las relaciones de interdependencia entre los elementos naturales que conforman el ambiente nativo; de conformidad con lo establecido en el artículo 170 fracción I de la Ley General de Equilibrio Ecológico y la Protección al Ambiente, 55, 56 y 57 del Reglamento de la Ley General del Equilibrio Ecológico y la Protección al Ambiente en materia de Evaluación del Impacto Ambiental vigente, se ratifica la medida de seguridad impuesta en el Acuerdo de emplazamiento No. PFFPA/11.2/3S.4/2116-2025-103 de fecha 06 de octubre de 2025, consistente en:

LA CLAUSURA TOTAL TEMPORAL DE LAS OBRAS U ACTIVIDADES POR LA CONSTRUCCIÓN DE UNA PALAPA Y UN MUELLE UBICADO EN EL

70

con número de folio: PFFPA/11.2/3S.4/0029-2025

Dicha medida de seguridad que se encuentra condicionado su levantamiento al pago de la multa impuesta en el presente asunto descrita el numeral que antecede, así como a la presentación del inicio de su trámite ante la Secretaría de Medio Ambiente y Recursos Naturales para la obtención de su Autorización y/o Exención en Materia de Impacto Ambiental.



2025
Año de
La Mujer
Indígena



Medio Ambiente

Secretaría de Medio Ambiente y Recursos Naturales



Asimismo, lo antes ordenado, deviene en virtud, de hechos ambientales donde se observó actividades que ponen en riesgo el medio ambiente; por ello, debe privilegiarse el Derecho a un Medio Sano para el Desarrollo y Bienestar de la comunidad, reconocido en los artículos 1º y 4º de la Constitución Política de los Estados Unidos Mexicanos, que en conjunto establecen que todas las personas gozarán de los derechos humanos reconocidos en la Constitución y en los Tratados Internacionales, suscritos y ratificados por el Estado Mexicano; misma prerrogativa que ha sido definida por la Suprema Corte de Justicia de la Nación en la Tesis Jurisprudencial I.4o.A. J/2 (10a.), con número de registro digital 2004684, de texto y rubro:

"...DERECHO A UN MEDIO AMBIENTE ADECUADO PARA EL DESARROLLO Y BIENESTAR. ASPECTOS EN QUE SE DESARROLLA. El derecho a un medio ambiente adecuado para el desarrollo y bienestar de las personas que, como derecho fundamental y garantía individual consagra el artículo 4o., párrafo quinto, de la Constitución Política de los Estados Unidos Mexicanos, se desarrolla en dos aspectos: a) en un poder de exigencia y un deber de respeto erga omnes a preservar la sustentabilidad del entorno ambiental, que implica la no afectación ni lesión a éste (eficacia horizontal de los derechos fundamentales); y b) en la obligación correlativa de las autoridades de vigilancia, conservación y garantía de que sean atendidas las regulaciones pertinentes (eficacia vertical)..." (Sic)

Resulta menester señalar que el Principio I de la Declaración de Estocolmo sobre el Medio Ambiente, adoptada en la Conferencia de las Naciones Unidas de junio de 1972, en la que participó el Estado Mexicano, reconoce el Derecho a un Medio Ambiente Sano como una prerrogativa fundamental e inherente a la existencia humana, como se transcribe:

"...El hombre tiene derecho fundamental a la libertad, la igualdad y el disfrute de condiciones de vida adecuadas en un medio ambiente de calidad tal que le permita llevar una vida digna y gozar de bienestar, y tiene la solemne obligación de proteger y mejorar el medio ambiente para las generaciones presentes y futuras..." (Sic)

Mientras que los numerales 3º, incisos e) y f), 4º y 8º del Acuerdo Regional sobre Acceso a la Información, la Participación Pública y el Acceso a la Justicia en Asuntos Ambientales en América Latina y el Caribe (**Acuerdo de Escazú**), suscrito y ratificado por el Estado Mexicano el 5 de noviembre de 2020, establece la obligación de los Estados Parte de garantizar el derecho de las personas a vivir en un Medio Ambiente Sano, a través de medidas encaminadas a prevenir, hacer cesar, mitigar o recomponer daños al medio ambiente, obligación que deberá cumplir bajo los principios de prevención y precaución.

A fin de garantizar el Derecho a un Medio Ambiente Sano, el Estado Mexicano se sumó al plan de acción global **Agenda 2030 Objetivos de Desarrollo Sostenible**, aprobada por la Asamblea General de las Naciones Unidas (ONU), en la que se comprometió a proteger, restablecer y promover el uso sostenible de los ecosistemas terrestres, gestionar sosteniblemente los bosques, luchar contra la desertificación, detener e invertir la degradación de las tierras y detener la pérdida de biodiversidad.

24

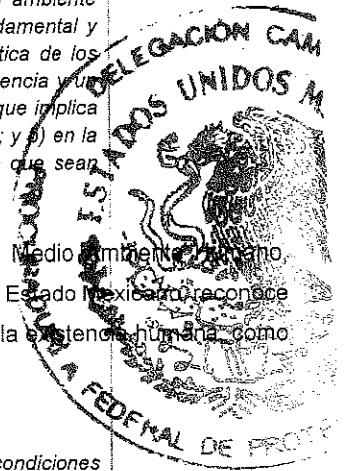

2025
Año de
La Mujer
Indígena



Medio Ambiente

Secretaría de Medio Ambiente y Recursos Naturales



PROFEPA

PROCURADURÍA FEDERAL DE
PROTECCIÓN AL AMBIENTE



De igual manera el artículo 11 del Protocolo Adicional a la Convención Americana sobre Derechos Humanos en materia de Derechos Económicos, Sociales y Culturales "Protocolo De San Salvador", reconoce el Derecho a un Medio Ambiente Sano e impone a los Estados la obligación de promover su protección, preservación y mejoramiento. Al respecto, la Corte Interamericana de Derechos Humanos en la sentencia del caso Habitantes de la Oroya vs. Perú, determinó que: "...los Estados se encuentran obligados a utilizar todos los medios a su alcance a fin de evitar daños significativos al medio ambiente en general, y al aire limpio y al agua en particular. En ese sentido, la Corte destaca que la obligación de prevención en materia ambiental impone al Estado el deber de regular, supervisar y fiscalizar las actividades que impliquen riesgos significativos al medio ambiente..." (Sic).

En el mismo sentido, la Corte Interamericana de Derechos Humanos en la Opinión Consultiva OC 23/2017, afirmó que la vulneración del Derecho al Medio Ambiente Sano puede tener repercusiones directas o indirectas sobre las personas debido a su conexidad con otros derechos, tales como el derecho a la salud, la integridad personal o la vida, entre otros.

Puesgo entonces, el Derecho a un Medio Ambiente Sano para el desarrollo y bienestar de las personas, es un derecho humano cuya relevancia no sólo recae en lo individual sino también en lo colectivo, pues se trata de un bien público cuyo disfrute o daños no sólo afectan a una persona, sino a la comunidad en general², pues es un elemento indispensable para la conservación de la especie humana y la materialización de otras prerrogativas fundamentales, como lo ha establecido la Suprema Corte de Justicia de la Nación en las Tesis Jurisprudenciales I.7o.A. J/7 (10a.) y I.4o.A. J/2 (10a.), con números de registro digital 2012127 y 2004684, de textos y rubros:

"...DERECHOS HUMANOS A LA SALUD Y A UN MEDIO AMBIENTE SANO. LA EFICACIA EN EL GOCE DE SU NIVEL MÁS ALTO, IMPLICA OBLIGACIONES PARA EL ESTADO Y DEBERES PARA TODOS LOS MIEMBROS DE LA COMUNIDAD. La eficacia en el goce del nivel más alto de los mencionados derechos, conlleva obligaciones para el Estado, hasta el máximo de los recursos de que disponga; (...). Así, el medio ambiente sano, como elemento indispensable para la conservación de la especie humana y para el disfrute

de otros derechos fundamentales, tiene carácter colectivo, porque constituye un bien público cuyo disfrute o daños no sólo afectan a una persona, sino a la población en general; por esa razón, el Estado debe implementar políticas públicas que permitan prevenir y mitigar la degradación ambiental, las cuales deben cumplir con estándares constitucionales y convencionales, además de contar con la participación solidaria de la comunidad, pues la salud se refiere a un estado completo de bienestar físico, mental y social, y no únicamente a la ausencia de enfermedad o incapacidad de las personas..." (Sic)

"...DERECHO A UN MEDIO AMBIENTE ADECUADO PARA EL DESARROLLO Y BIENESTAR. ASPECTOS EN QUE SE DESARROLLA. El derecho a un medio ambiente adecuado para el desarrollo y bienestar de las personas que, como derecho fundamental y garantía individual consagra el artículo 4o., párrafo quinto, de la Constitución Política de los Estados Unidos Mexicanos, se desarrolla en dos aspectos: a) en un poder de exigencia y un deber de respeto erga omnes a preservar la sustentabilidad del entorno ambiental, que implica la no afectación ni lesión a éste (eficacia horizontal de los derechos fundamentales); y b) en la obligación correlativa de las autoridades de vigilancia, conservación y garantía de que sean atendidas las regulaciones pertinentes (eficacia vertical)..." (Sic)

² Indicadores sobre el derecho a un medio ambiente sano en México Vol. 1, Colección Indicadores de Derechos Humanos, Oficina del Alto Comisionado de las Naciones Unidas para los Derechos Humanos, México, 2012, página 58.



2025
Año de
La Mujer
Indígena



Medio Ambiente

Secretaría de Medio Ambiente y Recursos Naturales



PROFEPA

PROCURADURÍA FEDERAL DE PROTECCIÓN AL AMBIENTE



XI.- En consecuencia de la medida de seguridad ratificada en el punto que antecede, a efectos de su cumplimiento se ordena nuevamente girar atento memorando a la Subdirección de Inspección y Vigilancia de Recursos Naturales de esta ORPA Y GT, que procedan a ejecutar el cumplimiento de la medida de seguridad ordenada, a efectos de que se sirvan a proceder a la imposición de sellos de *clausura* en el predio inspeccionado ubicado EN EL [REDACTED]

[REDACTED] Toda vez que, mediante escrito recibido el 10 de noviembre de la presente anualidad, el C. [REDACTED] informó a esta Autoridad ambiental, la ausencia de estos; por lo que, deberán constituirse en el citado predio para dar cumplimiento.

XII.- Con fundamento en el artículo 169 de la Ley General del Equilibrio Ecológico y la Protección al Ambiente y 68 26 fracción XI del Reglamento Interior de la *Secretaría de Medio Ambiente y Recursos Naturales*; a efecto de subsanar las infracciones a las disposiciones de dicha legislación en materia de impacto ambiental, mismas que son de orden público e interés social, según lo estatuido en el artículo 1º de dicho ordenamiento; y con el propósito de mayor daño o riesgo de daño ambiental, deberá cumplimentar la siguiente MEDIDA CORRECTIVA:

1.- DEBERÁ PRESENTAR A ESTA AUTORIDAD EL INICIO DE LOS TRÁMITES DE OBTENCIÓN DE LA AUTORIZACIÓN EN MATERIA DE IMPACTO AMBIENTAL POR PARTE DE LA SECRETARÍA DE MEDIO AMBIENTE Y RECURSOS NATURALES A EFECTO DE LA OBTENCIÓN DE LA AUTORIZACIÓN EN MATERIA DE IMPACTO AMBIENTAL DE LAS ACTIVIDADES U OBRAS EN EL PREDIO VERIFICADO, O EN SU CASO LA EXENCIÓN DE LAS MISMAS, DOCUMENTOS EXPEDIDOS POR LA SECRETARÍA DE MEDIO AMBIENTE Y RECURSOS NATURALES. (PLAZO DE 60 DÍAS HÁBILES)



En virtud de lo anterior, se le hace de conocimiento al C. [REDACTED] REPRESENTANTE LEGAL O PROPIETARIO O POSEEDOR O ENCARGADO O PERSONA AUTORIZADA O RESPONSABLE O OCUPANTE DE LAS OBRAS U ACTIVIDADES POR LA CONSTRUCCIÓN DE UNA PALAPA Y UN MUELLE EN EL [REDACTED]

[REDACTED] que en caso de no acatar la medida señalada, en tiempo y forma, se le podrá imponer una multa por cada día que transcurra sin obedecer este mandato. Asimismo, podrá hacerse acreedor a las sanciones penales que, en su caso, procedan según lo dispuesto en la fracción V del artículo 420 quater del Código Penal Federal.

Una vez analizadas las circunstancias particulares de los hechos u omisiones materia de este procedimiento administrativo, en los términos de los Considerandos que anteceden, con fundamento en los artículos 169 de la Ley General del Equilibrio Ecológico y la Protección al Ambiente 57 y 78 de la Ley Federal de Procedimiento Administrativo; 17, 26 y 32 Bis fracción V de la Ley Orgánica de la Administración Pública Federal; 52 fracción XV y 80 fracciones IX, XI y XII del Reglamento Interior de la Secretaría de Medio Ambiente y Recursos Naturales; esta Oficina de Representación de Protección Ambiental y Gestión Territorial de la Procuraduría Federal de Protección al Ambiente en el Estado de Campeche:

RESUELVE



2025
Año de
La Mujer
Indígena



Medio Ambiente

Secretaría de Medio Ambiente y Recursos Naturales

PROFEPA

PROCURADURÍA FEDERAL DE PROTECCIÓN AL AMBIENTE



PRIMERO.- Queda plenamente demostrada la responsabilidad del C. [REDACTED] REPRESENTANTE LEGAL O PROPIETARIO O POSEEDOR O ENCARGADO O PERSONA AUTORIZADA O RESPONSABLE U OCUPANTE DE LAS OBRAS U ACTIVIDADES POR LA CONSTRUCCIÓN DE UNA PALAPA Y UN MUELLE EN EL [REDACTED] EN LA POSESIÓN DE [REDACTED] [REDACTED] por incumplimiento a las disposiciones establecidas en la Ley General de Equilibrio Ecológico y Protección al Ambiente en materia de impacto ambiental, de conformidad con lo expuesto en los Considerandos de la presente resolución.

SEGUNDO.- Con fundamento en el artículo 171 fracciones I y II inciso a), 174 de la Ley General de Equilibrio Ecológico y Protección al Ambiente en vigor, se impone a C. [REDACTED] REPRESENTANTE LEGAL O PROPIETARIO O POSEEDOR O ENCARGADO O PERSONA AUTORIZADA O RESPONSABLE U OCUPANTE DE LAS OBRAS U ACTIVIDADES POR LA CONSTRUCCIÓN DE UNA PALAPA Y UN MUELLE EN EL [REDACTED] [REDACTED] una Multa por la cantidad \$ 28,285.00 (SON: VEINTIOCHO MIL DOSCIENTOS OCHENTA Y CINCO 20/100 M.N.), EQUIVALENTE A 250 UNIDADES DE MEDIDA Y ACTUALIZACIÓN, TOMANDO EN CUENTA QUE LA UNIDAD DE MEDIDA ACTUALIZACIÓN EN EL DISTRITO FEDERAL EN EL 2025, ES DE \$113.14 (CIENTO TRECE PESOS 14/100 MONEDA NACIONAL, en términos del artículo transitorio TERCERO del decreto por el que se declaran reformadas y adicionadas diversas disposiciones (art. 26 párrafo Sexto y Séptimo del Apartado B, 41 inciso a) de la base II y 123 fracción VI del Apartado A del artículo 123) de la Constitución Política de los Estados Unidos Mexicanos, en materia de desindexación del salario mínimo; así como también, tomando en cuenta que la comisión de dicha infracción puede ser administrativamente sancionable con multa por el equivalente de treinta a cincuenta mil veces al salario mínimo general vigente en el Distrito Federal.

En razón de lo anterior, con el propósito de facilitar el trámite de pago de la multa impuesta en la presente Resolución Administrativa, ante las instituciones bancarias, se hace del conocimiento de los infractores, el siguiente instructivo:

- Paso 1: Ingresar a la dirección electrónica:
<http://dsiappsdev.semarnat.gob.mx/e5/hlogin.aspx>
- Paso 2: Registrarse como usuario.
- Paso 3: Ingrese su usuario y contraseña.
- Paso 4: Seleccionar el icono de PROFEPA.
- Paso 5: Seleccionar en el campo de Dirección General: PROFEPA-MULTAS.
- Paso 6: Presionar el icono de buscar y dar "enter".
- Paso 7: Seleccionar el nombre o descripción del trámite: Multas impuestas por la PROFEPA.
- Paso 8: Seleccionar la entidad en la que se realizará el pago.
- Paso 9: Llenar el campo de cantidad a pagar con el monto de la multa.
- Paso 10: Seleccionar el campo de calcular pago
- Paso 11: Seleccionar el campo "opción Hoja de pago en ventanilla".
- Paso 12: Imprimir o guardar la "Hoja de Ayuda".
- Paso 13: Realizar el pago ya sea por internet a través de los portales bancarios autorizados por el SAT o bien, en las ventanillas bancarias utilizando la "Hoja de Ayuda".
- Paso 14: Presentar ante esta Oficina de Representación Ambiental un escrito libre con el original del pago realizado y, en su caso copia para cotejo.

27



2025
Año de
La Mujer
Indígena



Medio Ambiente

Secretaría de Medio Ambiente y Recursos Naturales

PROFEPA

PROCURADURÍA FEDERAL DE PROTECCIÓN AL AMBIENTE



TERCERO.- Asimismo se impone al C. [REDACTED] REPRESENTANTE LEGAL PROPIETARIO O POSEEDOR O ENCARGADO O PERSONA AUTORIZADA O RESPONSABLE U OCUPANTE DE LAS OBRAS U ACTIVIDADES POR LA CONSTRUCCIÓN DE UNA PALAPA Y UN MUELLE EN EL [REDACTED]

[REDACTED] a **CLAUSURA TEMPORAL TOTAL** del predio inspeccionado y descrito en el CONSIDERANDO X, hasta en tanto se acredite el pago de la multa impuesta en la presente resolución.

CUARTO.- con fundamento en el artículo 42 último párrafo, 80 XII y XII del Reglamento Interior de la Secretaría de Medio Ambiente y Recursos Naturales, publicado en el Diario Oficial de la Federación el día 25 de marzo del 2025; y artículos 167, 170 fracción I y 170 Bis de la Ley General del Equilibrio Ecológico y la Protección al Ambiente; 55, 56, 57, 58 y 59 del Reglamento de la Ley General del Equilibrio Ecológico y la Protección al Ambiente en materia de Evaluación del Impacto Ambiental, en este acto se **LA SIGUIENTE MEDIDA CORRECTIVA**

DEBERÁ PRESENTAR A ESTA AUTORIDAD EL INICIO DE LOS TRÁMITES DE OBTENCIÓN DE LA AUTORIZACIÓN EN MATERIA DE IMPACTO AMBIENTAL POR PARTE DE LA SECRETARÍA DE MEDIO AMBIENTE Y RECURSOS NATURALES A EFECTO DE LA OBTENCIÓN DE LA AUTORIZACIÓN EN MATERIA DE IMPACTO AMBIENTAL DE LAS ACTIVIDADES U OBRAS EN EL PREDIO VERIFICADO, O EN SU CASO LA EXENCIÓN DE LAS MISMAS, DOCUMENTOS EXPEDIDOS POR LA SECRETARÍA DE MEDIO AMBIENTE Y RECURSOS NATURALES. (PLAZO DE 60 DÍAS HÁBILES)

QUINTO.- Se hace de conocimiento a la persona inspeccionada, que en términos del artículo 36 Ley General del Equilibrio Ecológico y la Protección al Ambiente, procede el RECURSO DE REVISIÓN contra la presente resolución, para lo cual tendrá el interesado un término de QUINCE DÍAS HÁBILES contados a partir del día siguiente al de aquél en que se hiciera efectiva la notificación de la presente resolución para interponerlo.

SEXTO- Una vez transcurrido el término para interponer el medio de defensa correspondiente sin que el infractor cubra el requisito establecido en el artículo 141 del Código Fiscal de la Federación, envíese copia autógrafa de la presente Resolución Administrativa al Servicio de Administración Tributaria, a fin de que haga efectiva la multa impuesta y una vez ejecutada, se sirva comunicarlo a esta Oficina de Representación de Protección Ambiental y Gestión Territorial de la Procuraduría Federal de Protección al Ambiente en el Estado de Campeche.

SÉPTIMO.- Al declararse ejecutoriado este fallo, dese cumplimiento a lo dispuesto en las Consideraciones plasmadas en la presente resolución administrativa, por lo que, transcurrido ventajosamente el plazo concedido, sin que medie recurso alguno, archívese el presente expediente como asunto totalmente concluido, dejando a salvo los derechos de la autoridad recaudadora para la ejecución de la multa impuesta.

OCTAVO.- Se le hace de su conocimiento a la persona inspeccionada, que esta Procuraduría Federal de Protección al Ambiente en el Estado de Campeche, podrá realizar nueva visita de inspección y/o verificación según sea el caso, a fin de verificar el cumplimiento de las disposiciones establecidas en la legislación ambiental, Normas Oficiales Mexicanas y demás disposiciones afines a la materia.

NOVENO.- En atención a lo ordenado en el artículo 3 fracción XIV de la Ley Federal de Procedimiento Administrativo se reitera a la empresa inspeccionada, que el expediente abierto con motivo del presente procedimiento se encuentra para su consulta en las oficinas de esta oficina de representación de protección ambiental de la Procuraduría Federal de Protección al Ambiente en el Estado de Campeche, ubicadas en **Calle 10 B, S/N, Entre Av. Gustavo Díaz Ordaz**

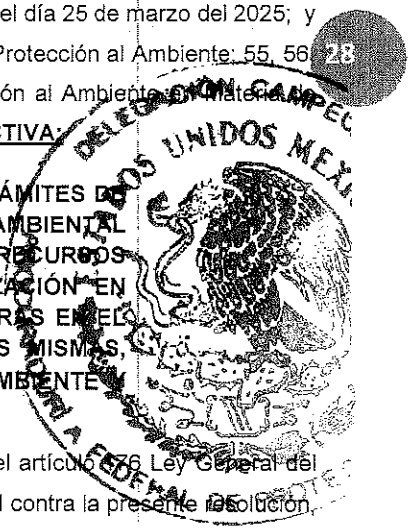

2025
Año de
La Mujer
Indígena



Medio Ambiente

Secretaría de Medio Ambiente y Recursos Naturales



PROFEPA

PROCURADURÍA FEDERAL DE PROTECCIÓN AL AMBIENTE



y 102, Col. Camino Real CP. 24020, San Francisco de Campeche, Campeche, antes Av. Las Palmas s/n Alta, Colonia Ermita C.P. 24010, San Francisco de Campeche, Campeche.

DÉCIMO. Desde este momento, se hace del conocimiento del interesado que cualquier otra actuación que la ley no establezca que deba hacerse como notificación personal, con fundamento en lo dispuesto por el artículo 167 Bis fracción II de la Ley General del Equilibrio Ecológico y la Protección al Ambiente vigente, se harán por ROTULÓN o LISTAS que se fijarán para su consulta en un lugar visible de las instalaciones de esta oficina de representación de protección ambiental Y Gestión territorial de la Procuraduría Federal de Protección al Ambiente en el Estado de Campeche, agregándose en autos un tanto de cada notificación.

DÉCIMO PRIMERO. Con fundamento con el artículo 167 Bis fracción I, 167 Bis 1, Bis 3 y Bis 4, de la Ley General de Equilibrio Ecológico y la Protección al Ambiente, notifíquese el presente proveído C. [REDACTED], REPRESENTANTE LEGAL O PROPIETARIO O POSEEDOR O ENCARGADO O PERSONA AUTORIZADA O RESPONSABLE U OCUPANTE DE LAS OBRAS U ACTIVIDADES POR LA CONSTRUCCIÓN DE UNA PALAPA Y UN MUELLE EN EL [REDACTED] y/o a través de su autorizado, el C. [REDACTED] en el domicilio señalado para oír y recibir notificaciones el ubicado en [REDACTED] el cual se encuentra cerca del [REDACTED] con número telefónico [REDACTED] correo electrónico [REDACTED]. Adjudtando copia con firma autógrafa del presente acuerdo.

29

ASÍ LO RESOLVIÓ Y FIRMA LA LIC. ROSA DEL RUBY ACEVEDO JIMÉNEZ, EN SU CARÁCTER DE ENCARGADA DE DESPACHO DE LA OFICINA DE REPRESENTACIÓN DE PROTECCIÓN AMBIENTAL Y GESTIÓN TERRITORIAL DE LA PROCURADURÍA FEDERAL DE PROTECCIÓN AL AMBIENTE EN EL ESTADO DE CAMPECHE, QUIEN ES COMPETENTE POR RAZÓN DE MATERIA Y TERRITORIO PARA CONOCER DEL PRESENTE ASUNTO PARA EN SU CASO, DICTAR LOS ACUERDOS Y PROVEÍDOS QUE CONFORME A DERECHO CORRESPONDAN, DE CONFORMIDAD CON EL OFICIO DE ENCARGO NO. DESIG/060/2025, DE FECHA DIECISIETE DE SEPTIEMBRE DEL AÑO DOS MIL VEINTICINCO, EMITIDO POR LA C. MARIANA BOY TAMBORRELL, EN SU CARÁCTER DE PROCURADORA FEDERAL DE PROTECCIÓN AL AMBIENTE.
RRAJ/ACCA/CBCP



2025
Año de
La Mujer
Indígena



SIN TEXTO
PROCURADURÍA FEDERAL DE PROTECCIÓN AL AMBIENTE
DELEGACIÓN CAMPECHE



Medio Ambiente

Secretaría de Medio Ambiente y Recursos Naturales



PROFEPA

PROCURADURÍA FEDERAL DE PROTECCIÓN AL AMBIENTE



ELIMINADO CUARENTA Y OCHO PALABRAS CON FUNDAMENTO EN EL ARTÍCULO 120 DE LA LGTAIP EN VIRTUD DE TRATARSE DE INFORMACIÓN CONSIDERADA COMO CONFIDENCIAL POR CONTENER DATOS PERSONALES CONCERNIENTES A UNA PERSONA IDENTIFICADA O IDENTIFICABLE.

Oficina de Representación de Protección Ambiental y Gestión Territorial de la procuraduría Federal de Protección al Ambiente en el Estado de Campeche

CÉDULA

C. [REDACTED], REPRESENTANTE LEGAL O PROPIETARIO O POSEEDOR O ENCARGADO O PERSONA AUTORIZADA O RESPONSABLE U OCUPANTE DE PRESENTE.- LAS OBRAS Y ACTIVIDADES POR LA CONSTRUCCIÓN DE UNA PALAPA Y UN MOELLE EN EL [REDACTED]

En la localidad de [REDACTED], Mpio. de [REDACTED] Edo. de Campeche, siendo las 11:45 horas del día, de fecha 04 de diciembre del año 2025, el C. Juan Carlos Cahuich Zenteno Servidor Público adscrito a la Oficina de Representación de Protección Ambiental y Gestión Territorial de la procuraduría Federal de Protección al Ambiente en el Estado de Campeche, en funciones de notificación, quien se identifica con credencial de Notificador con Folio: PFFPA/05143, expedida a su favor por la C. Mariana Boy Tamborrell, Procuradora Federal de Protección al Ambiente, se constituyó en el domicilio ubicado en [REDACTED]

en busca del C. [REDACTED]; a quien en lo sucesivo y en el transcurso de este acto se le denominará como "EL INTERESADO" con el objeto de notificarle la resolución administrativa de fecha 26 de noviembre del año 2025, No. PFFPA/11.3/02497-2025-0164, emitido por la LIC. ROSA DEL RUBY ACEVEDO JIMENEZ, Encargada de Despacho de la Oficina de Representación de Protección Ambiental y Gestión Territorial de la procuraduría Federal de Protección al Ambiente en el Estado de Campeche, dentro del expediente administrativo, No. PFFPA/11.2/35.4/0008-25; por lo que una vez cerciorado que dicho domicilio corresponde al señalado para oír y recibir todo tipo de notificaciones, además de estar indicado en la nomenclatura y señales de las calles y predios aledaños, y una vez cerciorado que en dicho domicilio se ubica "EL INTERESADO" y en los términos de lo previsto en los artículos 35 y 36 de la Ley Federal de Procedimiento Administrativo, así como en el tercer párrafo del artículo 310 y 311 del Código Federal de Procedimientos Civiles de aplicación supletoria a la materia administrativa, procedo a atender la presente diligencia con "EL INTERESADO" quien se identifica por medio de credencial para votar, clave: [REDACTED] y quien dijo tener el carácter de autorizado para oír y recibir notificaciones, por lo que se procede a hacerle entrega del documento antes señalado con firma autógrafa, misma que consta de 15 foja (s) útiles, así como copia de la presente cedula; con lo cual se da por concluida la presente diligencia, firmando "EL INTERESADO" al calce de recibido y para constancia de todo lo anterior.

El Notificador

C. JUAN CARLOS CAHUICH ZENTENO

El Notificado

[REDACTED]

Calle 10 B, S/N, entre Av. Gustavo Díaz Ordaz y 102, Col. Camino Real CP. 24020, San Francisco de Campeche. Tel: (981) 81 523 21 Ext. 18153 www.gob.mx/profepa



2025
Año de
La Mujer
Indígena

